جمهوری اسلامی

دوشنبه ۱۷ شهریور ۱۳۹۹ - ۱۸ محرم ۱۴۴۲ - ۷ سپتامبر ۲۰۲۰ - شماره ۱۱۷۹۵ - سال چهل و دوم - ۱۶ صفحه - ۱۰۰۰ تومان

ساعات شرعی : اذان ظهر ۱۳/۰۲ ـ اذان مغرب ۱۹/۴۰ ـ اذان صبح ۵/۱۵ ـ طلوع آفتاب ۶/۴۱

با موافقت رهبر انقلاب و درخواست رئیس قوه قضائیه فعالیت دادگاه‌های ویژه اقتصادی ادامه می‌یابد

سخنگوی قوه قضاییه: صلاحیت‌های دادگاه ویژه مفاسد اقتصادی افزایش می‌یابد

صفحه۲

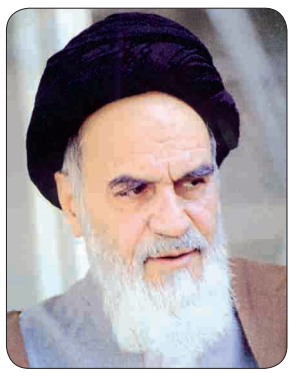

قضیّه کربـلا منحصر به یک جمعیت هفتاد و چند نفری و یک زمیـن کربلا نبوده، همه زمین‌ها بایـد این نقش را ایفا کننـد و همه روزهـا، غفلت نکننـد ملت‌ها از اینکـه باید همیشه مقابل ظلم بایستند

حضرت امام خمینی قدس سره‌الشریف
صحیفه امام - جلد ۱۰ - صفحه ۱۲۳

دستور تسریع در پرداخت مطالبات کادر درمان

دکتر روحانی در جلسه ستاد هماهنگی اقتصادی دولت گفت: از محل تسهیلات کرونایی مطالبات کادر درمان که ایثارگرانـه در ماه‌های اخیر در خط مقدم مقابله با بیماری کرونا حضور داشته‌اند تامین خواهد شد و در این خصوص با برنامه‌ریزی‌های انجام گرفته ازسـوی بانک مرکزی و سـازمان برنامه و بودجـه همه مطالبات باید به سـرعت پرداخت شود.

بقیه در صفحه۳

رئیس سازمان غذا و دارو اعلام کرد:

اختصاص ۲/۵ میلیارد دلار برای واردات دارو و تجهیزات پزشکی

رئیس سـازمان غذا و دارو گفت: سال گذشته با وجود پیش‌بینـی حدود ۳,۶ میلیـارد دلار برای دارو و تجهیزات پزشکی، با حدود ۷۰۰ میلیون دلار کمتر از آن، تامین دارو و تجهیـزات پزشـکی را انجام دادیم و امسـال نیز حدود ۲,۵ میلیارد دلار برای دارو و تجهیزات پزشکی پیش‌بینی شده است.

محمد رضا شـانه سـاز درباره مشـکل تخصیص ارز از طـرف بانک مرکـزی افزود: نگرانی دسـت اندرکاران تولیدکنندگان و تامین کنندگان دارو و تجهیزات پزشـکی بیان شده اسـت. در ماه‌های گذشته انتظارها برای تامین ارز انجام نشـد. در ماه‌های گذشـته تامیـن ارز مورد نیاز برای دارو و تجهیزات پزشـکی با برنامه‌ریزی انجام شده کمـی متفاوت بود و ما هم پیگیری‌ها را انجام دادیم و در روز گذشـته، مسـئولان بانک مرکزی قول دادند که این کمبودها برطرف شود.

بقیه در صفحه۲

گزارشی از بررسی روند و علل افزایش بی‌ضابطه قیمت‌ها

افزایش باورنکردنی قیمت خودرو و بازهم بی‌عملی نهادهای نظارتی

قیمت خودرو این روزها دوباره به دور از نظارت‌ها و البته با وجود رکود حاکم بر بازار رو به افزایش گذاشته و نرخ‌های باورنکردنی را ثبت کرده است

قیمت خودرو داخلی پراید ۱۱۱ SE که در اردیبهشت امسال در کانال ۷۰ میلیون تومان قیمت‌گذاری می‌شد در این ماه به رکورد باورنکردنی و کانال ۱۰۰ میلیون تومان رسیده و پراید ۱۳۱ تا محدوده قیمت ۹۵ میلیون تومان در نوسان است

بسیاری از خریداران این پرسش را دارند که نهادهای عریض و طویل نظارتی دقیقاً چه اقداماتی را برای ایجاد تعادل در بازار انجام داده‌اند و چرا قیمت‌ها ثبات ندارند

صفحه۱۵

هشدار آیت‌الله جوادی آملی به کشورهای اروپایی درباره اهانت به قرآن و پیامبر اسلام(ص)

صفحه۳

نهاد آمریکایی:

۳۰ درصد نظامیان بازگشته از افغانستان اختلال روانی دارند

شهردار سانفرانسیسکو: ترامپ یک تروریست است

صفحات ۱۲ و ۱۶

وزیر خارجه سوئیس:

تلاشم این است که حداقل های گفتگو بین تهران و واشنگتن برقرار شود

وزیر امور خارجه سوئیس که به ایران سفر کرده با اشـاره به نقش میانجیگرانه سوییس بیـن ایـران و آمریـکا تصریح کـرد: تلاش سـوییس آن اسـت که حداقل‌های گفتگوی بین دو کشور برقرار شـود. ایگنازیو کاسیس افزود: معتقدم روابط عالی دو کشـور ایران و سـوییس بعد از کرونا در جهت روابط علمی و گردشـگری توسعه یابد. وی گفت: صلح و تجارت دو عامل مهم در توسعه کشورهاست و بیش از یکصد سـال از این مسأله می‌گذرد و ما امروز در حضور شـما هسـتیم تا بگوییم سوییس همواره به دنبال صلح و آرامش بوده اسـت. وی با اشـاره به نقـش میانجیگرانه سـوییس بین ایران و آمریـکا تصریح کرد: تلاش سـوییس آن اسـت کـه حداقل‌های گفت‌وگوی بین ۲ کشور برقرار شود.

بقیه در صفحه۳

سیلاب بی‌سابقه پاکستان ۲۲۰ قربانی گرفت

صفحه۱۲

گزارش آژانس و حرکت هوشمندانه ایران در برابر آمریکا

دکتر محمدمهدی مظاهری- استاد دانشگاه

رافائل گروسـی، مدیرکل آژانس بین‌المللی انرژی اتمی روز جمعه، ۱۴ شهریور تازه‌ترین گزارش خود درباره ایران را منتشر کرد و در اختیار ۳۵ عضو شورای حکام قرار داد. گروسی در این گزارش که قرار اسـت در نشست فصلی شورای حکام که هفته آینده برگزار می‌شـود، در دستور کار و بررسی قرار گیرد، اذعان کرده است که بازرسان این آژانس از یک مکان هسته‌ای مورد مناقشه بازرسی کرده‌اند. رئیس آژانس همچنین در گزارش خود گفته اسـت بازرسان آژانس در ماه جاری از یک مکان هسته‌ای دیگر در ایران نیز بازدید خواهند کرد.

ادامه نقض برجام توسـط ایران نیز بخش دیگری از گزارش اخیر گروسـی اسـت؛ در این گزارش، ذخایر اورانیوم غنی‌شده ایـران ۱۰ برابر بیشـتر از سـقف توافق شـده در برجام اعلام شده اسـت. گزارش جدید آژانس می‌گوید ایران مقدمات نصب سانتریفیوژهای پیشرفته در نطنز که بر خلاف توافق برجام بوده، را فراهم کرده اسـت. البته این مسأله نکته‌ای نیست که باعث تعجب یا نگرانی ایران باشد؛ زیرا مقامات کشورمان پیشتر اعلام کرده بودند که افزایش ذخایر اورانیوم غنی‌شده و تولید اورانیوم بـا خلوص بالا در چارچـوب توافق هسـته‌ای و در واکنش به عمل نکردن کشـورهای اروپایی به تعهدات آنان صورت گرفته است. در واقع ایران بعد از مشاهده بدعهدی‌های مکرر و ناتوانی کشـورهای باقی مانده در برجام برای عمل به تعهداتشـان، در چند مرحله و در قالب «اقدام متقابل» برخی تعهدهای برجامی خود را کنار گذاشـت و بعضی فعالیت‌های هسـته‌ای را از سـر گرفـت؛ از جمله اینکه غنی‌سـازی در تأسیسـات اتمی فردو را مجددا آغاز کرد و البته با استفاده از سانتریفیوژهای پیشرفته که برجام ممنوع کرده بود، سرعت غنی‌سازی را افزایش داد.

گـزارش جدید آژانس درحالی منتشـر می‌شـود کـه ایران و آژانـس در دو هفتـه اخیر توانسـتند بـرای حل‌وفصل برخی اختلاف‌نظرهای پادمانی به توافق برسـند. براساس این توافق، ایران اجازه دسترسـی به دو مکان موردنظـر آژانس را صادر و آژانس هم تأیید کرد که بعد از دسترسی به این دو مکان، دیگر سـؤال و درخواسـتی در این چارچوب نخواهد داشـت. به نظر می‌رسد دستگاه دیپلماسی ایران در یک اقدام هوشمندانه تلاش کرده اسـت سیاست فشـار حداکثری آمریکا را پاسخ داده و در حرکتی گازانبری این کشور را از دو سو تحت فشار قرار دهد.

از یکسـو جمهـوری اسـلامی ایـران با کاهـش تعهدات برجامـی خود به عنـوان یک حربه بازدارنـده جهت جلوگیری از نقـض عهدهای بیشـتر و رایزنی با کشـورهای طرف برجام و سـایر کشـورهای عضو شـورای امنیت آنها را به سمت عدم همسـویی بـا آمریـکا در این نهاد اثرگذار سـوق داده اسـت.

بقیه در صفحه ۲

مدیرعامل شرکت مترو خبر داد

آغاز عملیات اجرایی خط ۱۰ و توسعه شمالی خط ۷ مترو در هفته جاری

مدیرعامـل متروی تهـران از آغاز عملیات اجرایی پـروژه احداث خط ۱۰ و توسـعه شـمالی خط ۷ مترو در هفته جاری خبر داد و گفت: فاز یک خط ۱۰ شـامل ۱۲ کیلومتر است و از نمایشگاه بین‌المللی تهران آغاز می‌شود.

به گفته علی امام، فاز نخسـت خط ۱۰ از نمایشـگاه بین‌المللی آغاز شده و در مجموع ۴۳ کیلومتر است که در قالب ۵ فاز با یک برنامه ۵ ساله اجرا می‌شود. وی با اشاره به اینکه فاز نخست خط ۱۰ به دو بخش ۶ کیلومتری تقسـیم شده است، گفت: براسـاس برنامه‌ریزی‌های صـورت گرفتـه، فاز نخسـت در مدت زمان ۵ سال به اتمام خواهد رسید.

مدیرعامل متـروی تهران همچنین با اشـاره به آغاز عملیـات اجرایی تونل ارتباطـی و ایسـتگاه تبادلی خط ۱۰ به خـط ۷ افـزود: درحال حاضـر بهترین خطـی که می‌تواند به خـط ۱۰ متصل شود، خط ۷ است.

امـام با بیان اینکه تمـام زمین‌های مربـوط بـه فازهـای اول و دوم پروژه احداث خط ۱۰ مترو از طریق شهرداری مناطـق درحال انجـام مرحله واگذاری است، گفت: درحال رایزنی با شهرداران مناطـق ۲ و ۳ بـرای پیگیری مقدمات آغـاز عملیـات اجرایی فازهـای بعدی هسـتیم. بنا براعـلام روابـط عمومی شـرکت متـروی تهـران، مدیرعامـل متـروی تهران در پایـان از آغاز پروژه توسعه شـمالی خط ۷ مترو تهران از میدان کتاب به سمت جنت آباد خبر داد و عنوان کرد: این مسیر شامل ۵ کیلومتر و ۳ ایستگاه با نام‌های اشرفی اصفهانی، دانشگاه آزاد و جنت آباد شمالی است و در انتهای آن نیز پارکینگ شـمالی خط ۷ قرار گرفته است.

فرمانده نیروی زمینی ارتش:

در حوزه قطعه‌سازی توانایی کمک به کشورهای دوست را داریم

فرمانـده نیروی زمینـی ارتش با بیان اینکـه در حوزه قطعه‌سازی به خودکفایی رسـیده‌ایم، گفت: نیروی زمینی توانمنـدی و توانایی لازم را دارد که در حوزه قطعه‌سـازی بنابـر اراده فرمانده معظم کل قوا به کشـورهای دوسـت کمک کند.

امیر سـرتیپ کیومـرث حیدری در مراسـم کلنگ‌زنی نمایشـگاه دائمی دفاع مقدس در جمـع خبرنگاران اظهار کرد: با توجه به تأکیدات فرمانده کل قوا نگاه ما به نهضت قطعه‌سـازی به عنوان یک مسأله بسیار مهم مانند نهضت الهی است.

فرمانـده نیروی زمینی ارتش افزود: امروز چرخه دفاعی را براساس ۲۳ رسته مورد نیاز نیروی زمینی تبیین کردیم و توانستیم در حوزه قطعه‌سازی به خودکفایی برسیم و امروز در چرخه دفاع زمینی محتاج بیگانگان نیستیم.

حیدری خاطرنشـان کـرد: نیروی زمینـی توانمندی و توانایـی لازم را دارد کـه در حوزه قطعه‌سـازی بنابر اراده فرمانده معظم کل قوا به کشورهای دوست کمک کند.

وی دربـاره روند برگزاری رزمایش‌هـای نیروی زمینی ارتش گفت: نیروی زمینی هر سـال رزمایش‌های مشترک و تخصصی را جهت ارتقـای آمادگی نیروهای خود برگزار می‌کنـد کـه در ایـن رزمایش‌هـا تاکتیک‌های خـاص و سلاح‌های ویژه مورد استفاده قرار می‌گیرند.

فرمانده نیـروی زمینی ارتش، در ادامـه به حضور این نیرو، در مرزهای شـرق کشور اشـاره کرد و افزود: نیروی زمینـی در مرزهـای غرب و جنوب غرب مسـتقر بود و از سـال گذشته در شـمال شرق و شـرق نیز مستقر شده به همین دلیل نیازمند بودیم پادگان‌هایی که قابلیت تاکتیکی ویـژه دارند را احداث کنیـم تا بتوانیم به خوبـی از مرزها دفاع کنیم.

حیدری یادآور شـد: بنابر برنامه‌ریزی‌های انجام شـده نقشـه بسـیار خوبی برای کل مرز طراحی شده و در سری اول آن احداث ۱۰ پادگان ویژه پیش‌بینی شـده اسـت که اولین آن را چنـد روز پیش افتتاح کردیم و ۹ پادگان دیگر احداث می‌شود.

معاون توسعه مدیریت و منابع انسانی سازمان تامین اجتماعی:

حقوق کارکنان شرکتی تامین اجتماعی ۳۰ درصد افزایش می‌یابد

معاون توسـعه مدیریت و منابع انسانی سازمان تأمین اجتماعی گفت: کلیه اقدامات لازم جهت تسریع در اجرای دسـتور مدیرعامل سازمان تأمین اجتماعی جهت افزایش حدود ۳۰درصدی حقوق و افزایش مدت قرارداد کارکنان شرکتی این سازمان آغاز شده است.

به گـزارش ایرنا از اداره کل روابط عمومی سـازمان تأمین اجتماعـی، هادی زبده شـیرکوهی گفت: با توجه به متناسب‌سـازی حقوق بازنشسـتگان سـازمان تأمین اجتماعی از محل وصول بخشـی از مطالبات این سازمان از دولـت و همچنین مصوبه شـورای حقوق و دسـتمزد مبنی بر افزایش فوق‌العاده موضوع فصل پنجم آیین نامه استخدامی سازمان تأمین اجتماعی برای تمامی کارکنان؛ بهبود شـرایط شغلی و قراردادی همکاران شرکتی شاغل در شـرکت کار و تأمین و سـایر شـرکتها نیز پیگیری و بـا حمایت و موافقت مدیرعامل محترم سـازمان به اجرا گذاشته شد.

آگهی مزایده املاک تملیکی و مازاد بر نیاز بانک صادرات بوشهر (۹۹/۲)

بانک صادرات بوشهر

شرح در صفحه ۱۱

سازمان آگهی های روزنامه جمهوری اسلامی همه روزه از ساعت ۸ صبح الی ۲۰ (پنج شنبه ها تا ساعت ۱۳ :۳۰) آماده دریافت آگهی از همشهریان گرامی میباشد

تلفن تماس: ۷۷۶۴۴۴۱۰ و ۷۷۶۴۴۴۱۱ نمابر: ۷۷۶۴۴۴۱۲

۹-۷۷۶۴۴۴۲۰ داخلی ۷۸ و ۷۷

آگهی تعاونی های سراسر کشور در صفحات میانی روزنامه جمهوری اسلامی

این اطاق فرمان را تعطیل کنید

بسم‌الله الرحمن الرحیم

موج جدید اهانت به مقدسـات اسلام که در اروپا به راه افتـاده، قطعاً یک طرح حساب‌شـده و دارای هدف مشخص و از پیش تعیین شده است. انتخاب زمـان کنونی برای به اجـرا درآوردن این توطئه نیز، برنامه‌ریزی‌شده است.

همزمانـی چـاپ کاریکاتورهای موهن نسـبت به پیامبر گرامی اسلام در مجله «شارلی‌ابدو» پاریس و به آتش کشیده شدن قرآن کریم در یکی از شهرهای سـوئد بـا تحرکات پرسـروصدای مربـوط به اعلام رسـمی شـدن روابط امارات با رژیم صهیونیسـتی، ازجمله نکاتی اسـت کـه می‌تواند بـه انتخاب زمان این اهانت‌ها مربوط باشـد. افـکار و اذهان مردم در کشـورهای عربی و اسـلامی این روزهـا از یکطرف به خیانت شـیوخ امـارات و خنجری که آنان به قلب ملت فلسـطین فرو کرده‌اند مشغول است و از طرف دیگر بشـدت درگیـر اهانتی اسـت که در فرانسـه و سـوئد بـه پیامبر خدا و قرآن کریم شـده اسـت. هرچنـد این حـوادث، بظاهر دو مقولـه و دو موضوع جداگانه هسـتند ولی تجربه سیاسـی درازمدتی که از رفتارهای دشـمنان امت اسـلامی در دست داریم نشـان می‌دهد چنین اموری به‌ویـژه هنگامی که در ظرف زمانی واحدی اتفاق می‌افتند، خاستگاه واحدی دارند. بر همین اساس، به نظر می‌رسد اطاق فرمان اهانت به مقدسـات اسـلام در فرانسـه و سـوئد و دهن‌کجـی به آرمان فلسـطین و با اعـلام برقراری روابط میان امارات و رژیم صهیونیسـتی، یکی است و تمام این موارد در یک مرکز برنامه‌ریزی شده‌اند و از یک اطاق، فرمان اجرائی شدن گرفته‌اند. محاسبه طراحان این توطئه اینسـت که اولاً اشتغال ذهنی و فکری مسلمانان به چند مشکل در یک زمان، توانائی آنها برای مقابله با این مشکلات را کاهش می‌دهد و ثانیاً توهین به مقدسـات اسلامی نوعی تحقیر برای مسلمانان و ضعیف نشان دادن آنان و دینشان جلوه خواهد کرد. درسـت از میان همین تضعیف و تحقیر و درگیرکردن‌هاست که طراحان توطئه عادی‌سازی روابط دولت‌های عرب و مسـلمان بـا رژیم غاصب، نامشـروع و جنایتکار صهیونیسـتی، به هدف شـوم خود نزدیک می‌شوند. از نظر آنها عادی‌سازی روابط امـارات بـا رژیم صهیونیسـتی، مقدمه‌ایسـت برای پیوسـتن سایر دولت‌های عربی و اگر بشود اسلامی به جریان عادی‌سازی.

طرف دیگر این ماجرا دولت‌های اسـلامی هستند ک متأسـفانه هیـچ اقـدام عملـی بـرای مقابلـه بـا هیچیـک از اجزاء این توطئه بـزرگ انجام نداده‌اند. انتشـار بیانیه‌ها، موضعگیری‌های فـردی و جمعی و حتـی در بعضی موارد دولتـی علیه اهانت‌هائی که در فرانسـه و سـوئد به پیامبر اکرم و قرآن کریم شـد، مشاهده گردیده ولی متأسـفانه از قدرت و امکانات جهان اسـلام کمترین استفاده‌ای برای جلوگیری از استمرار این اهانت‌ها و مجازات عاملان آنها صورت نگرفته اسـت. رئیس‌جمهور فرانسـه در پاسـخ به یـک خبرنگار در بیروت کـه از او درباره اهانت مجله شـارلی‌ابدو بـه پیامبر اکرم سـؤال کرده بـود گفت ایـن اقتضـای آزادی در فرانسـه اسـت ولـی وقتی همـان خبرنگار از او پرسـید پس چرا سـخن گفتن درباره هولوکاسـت در فرانسه شـما دو سال زندان دارد؟ سـکوت کـرد و از محـل مصاحبه خارج شـد!

بقیه در صفحه ۲

ای مالک، در تأمین معاش کارگزارانت فراوان بکوش، زیرا این کار موجب گرایش آنان به صلاح و سداد می گردد و از خیانت در آنچه زیردسـت آنان می‌باشـد بی‌نیازکننده است، و اگر از فرمانت سر برتابند و یا در امانت خیانت کنند بر آنان حجّت است. به کارهایشان رسیدگی کن، و بازرسانی از اهل راستی و وفا بر آنان بگمار، زیرا بازرسی پنهانی تو از کارهای آنان سبب امانتداری ایشان و مدارای با رعیت است

نامه امیرالمؤمنین(ع) به مالک اشتر - نامه ۵۳ نهج‌البلاغه

این اطاق فرمان را تعطیل کنید

بقیه از صفحه اول

این، یعنی اروپا در برابر اقدامات ضداسلامی بسیار ضعیف و بی‌منطق است و اگر دولت‌های اسلامی اراده کنند می‌توانند با وحدت و یکپارچه کردن امکانات و نیروها و ظرفیت‌های خود، دشمنان را وادار به عقب‌نشینی کنند و اطاق فرمان توطئه علیه اسلام را تعطیل نمایند.

مجامع اسلامی موجود نشان داده‌اند که به صورت بالقوه از چنان توانی برخوردارند که با توطئه‌های ضداسلامی برخورد کنند ولی متأسفانه در مواقع و موارد حساس تحرک لازم را نشان نمی‌دهند. در چنین شرایطی، بعضی از دولت‌های کشورهای اسلامی باید پیشقدم شوند و این مجامع را به حرکت درآورند. جمهوری اسلامی ایران ازجمله کشورهائی است که شایستگی پیشقدم شدن در این زمینه‌ها را دارد و اکنون زمان آنست که به وظیفه خود عمل کند.

گزارش آژانس و حرکت هوشمندانه ایران در برابر آمریکا

بقیه از صفحه اول

ازسوی دیگر، با دعوت از رئیس آژانس بین‌المللی انرژی اتمی به ایران و تأمین نظر این آژانس، مانع صدور قطعنامه احتمالی در این نهاد علیه ایران و قرار گرفتن آن در جبهه آمریکا شده است.

در رابطه با بخش گزارش آژانس در مورد نقض تعهدات برجامی ایران نیز به نظر نمی‌رسد اعضای این آژانس اقدامی جدی علیه کشورمان انجام دهند و به سمت صدور قطعنامه تنبیهی حرکت کنند؛ چرا که اقدام ایران برای کاهش تعهدات برجامی به ماهها قبل برمی گردد و چنانکه اعضای آژانس قصد صدور قطعنامه و ارسال پرونده ایران به شورای امنیت را داشتند، در جلسه قبلی آژانس این کار صورت می‌گرفت. اما چنین مسأله‌ای رخ نداد زیرا اعضای آژانس به خوبی واقف هستند که این تصمیم ایران در قالب اقدام متقابل صورت گرفته و اگر طرفهای باقی مانده در برجام مدعی هستند نمی‌توانند به تعهداتشان عمل کنند، نباید انتظار داشته باشند که ایران یکطرفه یک توافق جهانی را اجرا کند.

بنابراین باید گفت علی‌رغم همه هجمه‌ها و فشارهایی که بر دستگاه دیپلماسی کشور وارد می‌شود، این دستگاه در قضیه برجام و برنامه هسته‌ای تاکنون بازی هوشمندانه‌ای تدارک دیده که تا حد زیادی کارآمد بوده و مانع تحقق تلاشهای دولت آمریکا و شکل‌گیری اجماع جهانی علیه کشورمان شده است؛ سیاست موفقی که تداوم آن می‌تواند اعتبار دونالد ترامپ، رئیس‌جمهور آمریکا را بیش از پیش خدشه‌دار کرده و به یکی از عوامل مهم شکست وی در انتخابات آبانماه تبدیل شود. درست است که پیوند دادن همه مسائل سیاست خارجی کشور به انتخابات آمریکا کار عاقلانه و صحیحی نیست و رویکرد احزاب و جناحهای مختلف سیاسی این کشور نسبت به ایران تفاوت چندانی ندارد و تابع اصول ثابتی است، با این وجود باید گفت وعده جو بایدن، نامزد دموکرات انتخابات آمریکا برای بازگشت به برجام در صورت پیروزی می‌تواند تا حدودی نویدبخش باشد و در صورت تحقق، بار فشارها و تحریمهای ظالمانه‌ای که ترامپ با خودخواهی و بی‌قانونی بر ایران تحمیل کرده بود را از دوش ملت ایران بردارد. بنابراین به همان اندازه که دست روی دست گذاشتن و واگذار کردن همه مسائل به نتایج انتخابات آمریکا رویکردی کوتاه‌بینانه و منفعل است، بی‌اهمیت جلوه دادن این انتخابات و عدم برنامه‌ریزی و سیاست‌ورزی برای تأثیر گذاشتن بر آن نیز به نوعی ساده‌اندیشی و نادیده گرفتن واقعیتهای موجود در جهان سیاست است.

در چنین شرایطی، موفقیت دستگاه دیپلماسی کشورمان برای یارگیری در عرصه بین‌المللی و تضعیف و تحقیر دولت کنونی آمریکا مستلزم همراهی و همدلی همه دستگاههای داخلی است و بنابراین انتظار می‌رود جناحها و گروههای سیاسی در این ماههای حساس و تأثیرگذار از اقدامات پراکنده و سیاستهای خودسرانه و تشنج‌زا پرهیز کرده و برای دستیابی به منافع ملی و کاستن از بار فشارهای اقتصادی بر مردم، فضای سیاسی داخلی و خارجی را آرام و با ثبات نگاه دارند و حتی بر خلاف میلشان هم که شده به دیپلماسی مجال تنفس بدهند.

سخنگوی قوه قضاییه:

صلاحیت‌های دادگاه ویژه مفاسد اقتصادی افزایش می‌یابد

سخنگوی قوه قضاییه با اشاره به موافقت رهبر انقلاب با تداوم فعالیت دادگاه‌های ویژه رسیدگی به جرایم اقتصادی گفت: از امروز دادگاه‌ها به کار خود با برخی اصلاحات ادامه خواهند داد.

غلامحسین اسماعیلی در نشست خبری با خبرنگاران ضمن تسلیت ایام عزاداری اباعبدالله الحسین(ع) گفت: از مردم متدین و امت حسینی ایران اسلامی تشکر می‌کنم که ضمن برگزاری مراسم عزای امام حسین(ع) پروتکل‌های بهداشتی را مراعات کردند و الگویی جدید به جامعه بشریت ارائه کردند و اقدام بسیار خوب و شایسته عزاداران اباعبدالله الحسین و مداحان و علما و مراجع و... که همه در اجابت رهنمودهای رهبری بوده، جای تشکر دارد.

وی افزود: امروز آنچه که باعث زمینه حضور حقیر در جمع شما شده تبیین استجازه ریاست قوه قضاییه از مقام معظم رهبری در ارتباط با استمرار فعالیت دادگاه‌های انقلاب اسلامی ویژه رسیدگی به اخلال در نظام اقتصادی کشور است.

سخنگوی قوه قضاییه تأکید کرد: قوه قضائیه در برخورد با مفاسد و معرفی گلوگاه‌های فساد برنامه‌های ویژه‌ای دارد.

اسماعیلی ادامه داد: اراده برخورد با فساد تا زمانی که مفاسد وجود داشته باشد هیچ گاه تغییر نخواهد کرد و این تغییر زمانی خواهدبود که زمینه‌های فساد از بین برود.

وی گفت: دو سال قبل بنابر ضرورت رئیس وقت قوه قضاییه درخواست تشکیل دادگاه‌های ویژه را داشتند. امروز شرایط تغییری نکرده است و با در نظر گرفتن شرایط و جهت برخورد قاطع تصمیم مسئولان قضائی بر استمرار این دادگاه‌ها بود لذا تلاش ما برگزاری دادگاه‌ها منطبق با قانون بوده و است.

سخنگوی قوه قضاییه تأکید کرد: بررسی وضعیت روز و عملکرد دادگاه‌ها ما را به این نتیجه رساند با اصلاح برخی رویه‌ها و قاطع بودن برخوردها می‌توان انتقادها را برطرف و مبارزه را شدت بخشید.

اسماعیلی افزود: از فردا دادگاه‌ها به کار خود با برخی اصلاحات ادامه خواهند داد. یکی از اصلاحات این است که دادگاه‌های ما که شعبی از دادگاه انقلاب بودند صلاحیت دادگاه‌های کیفری یک و دو و انقلاب را داشته باشند. در وضعیت جدید صلاحیت‌ها افزایش یافت تا از تجزیه شدن پرونده جلوگیری شود و با اصلاحات یک دادنامه صادر می‌شود.

وی ادامه داد: با توجه به عنوان اخلال اقتصادی و پراکنده بودن آن در قانون و کثرت موارد اتهامی باعث ارجاع پرونده‌های سبک به این دادگاه‌ها شده بود لذا در این اصلاحیه مقرر شد موارد اخلال جزئی در سایر دادگاه‌ها رسیدگی شود و اخلال کلان در این دادگاه‌ها بررسی شود تا دانه درشت‌ها محاکمه شوند.

سخنگوی قوه قضاییه با بیان اینکه ایراد قبلی دادگاه‌ها این بود که وکلا در پرونده‌ها محدود است و در اصلاحیه جدید انحصار وکالت برداشته شد گفت: همه وکلا اعم از وکلای کانون وکلای مرکز و مرکز مشاوران می‌توانند در دادگاه‌های اقتصادی وکالت کنند. همچنین درباره نحوه اطلاع‌رسانی دادگاه‌ها انتقاداتی بود که قرار شد اطلاع‌رسانی محاکم مانند سایر دادگاه‌ها باشد و علنی است.

وی تأکید کرد: بنا بر این است که این استجازه تا پایان شهریور ۱۴۰۰ باشد؛ اما اراده قوه قضاییه براین است که قبل از این موعد با کمک مجلس و وضع قوانین خاص برای استمرار فعالیت شعب ما، تشکیل شعب ویژه اقتصادی را با مصوبه مجلس داشته باشیم و به محض اینکه مصوبه مجلس به دستمان برسد، شروع به اجرای مصوبه مجلس خواهیم کرد.

سخنگوی قوه قضاییه یادآور شد: انتشار جزئیات و اسامی متهمان طبق ضوابط و چارچوب قانونی خواهد بود.

وی افزود: گفته شده بود چرا به پرونده‌های قبل از استجازه رسیدگی می‌شد که این موضوع هم لحاظ شد و مقرر شد پرونده‌های بعد از مرداد ۹۷ رسیدگی شود. در رابطه با اعتراض به قرار و زمان‌های اعتراض به آرا، تبعیت از قانون آئین دادرسی کیفری شرط اصلی است؛ لذا آنچه قانون مقرر داشته در این دادگاه‌ها اجرا می‌شود.

اسماعیلی درباره قطعی بودن احکام این دادگاه‌ها گفت: به جز احکام اعدام، سایر احکام قطعی خواهد بود البته این احکام شامل مقررات اعاده دادرسی می‌شود. ماده ۴۷۷ در مورد این دادگاه‌ها اعمال خواهد شد؛ البته نیازمندی‌ها و خلأها در این رابطه به مجلس اعلام می‌شود تا مجلس به صورت ویژه پیشنهادات ما را در رابطه با فعالیت دائمی شعب بررسی کنند.

وی تأکید کرد: موارد جزئی فساد اقتصادی به سایر شعب محول شده و آنها رسیدگی می‌کنند زیرا باید به آن جرایم هم رسیدگی شود و سایر شعب به آنها رسیدگی خواهند کرد ولی عمده ماموریت شعب ویژه ما رسیدگی به موارد کلان و عمده فساد اقتصادی است برای اینکه ماموریت اصلی شان به فراموشی سپرده نشود.

سخنگوی قوه قضائیه یادآور شد: در ارتباط با انتشار جزئیات دادگاه، بنای ما این است که آنچه در قانون آئین دادرسی کیفری آمده است لحاظ شود و انتشار در چارچوب قوانین و مقررات خواهد بود. وی درباره تغییر تبصره ماده ۴۸ قانون آئین دادرسی کیفری درباره وکالت گفت: قوه قضائیه پیشنهاد اصلاح انحصار را فقط در پرونده‌های اقتصادی داد و بررسی خود ماده و تغییر آن در مجلس شورای اسلامی است.

سخنگوی قوه قضائیه ادامه داد: بانک مرکزی و وزارت صمت به بررسی کارشناسی مصادیق مجرمانه می‌پردازد و اگر مصداق جزئی بود براساس تبصره بررسی می‌شود. لذا دیگر رای چند ماهه نخواهیم داشت و دلالان و کسانی که مجرم بوده‌اند محاکمه می‌شوند. ابزار تشخیص دهنده سازمان شاکی یعنی بانک مرکزی و وزارت صمت در کنار خود قاضی هستند البته ما از قاضی می‌خواهیم تا مصادیق عمده و کلان مشخص شود و مجلس به قانون شفافیت بدهد.

وی افزود: طبق اصلاحیه‌های جدید ما دیگر در دادگاه‌های ویژه رأی یک سال و شش ماه و اینها نخواهیم داشت.

با موافقت رهبر انقلاب و درخواست رئیس قوه قضائیه فعالیت دادگاه‌های ویژه اقتصادی ادامه می‌یابد

رهبر انقلاب اسلامی در پاسخ به درخواست رئیس قوه قضائیه مبنی بر تداوم فعالیت شعب ویژه دادگاه انقلاب اسلامی جهت رسیدگی به پرونده‌های اخلالگران و مفسدان اقتصادی با لحاظ برخی اصلاحات، با این درخواست موافقت کردند.

مرکز رسانه قوه قضاییه در این باره اعلام کرد:رهبر معظم انقلاب اسلامی در پاسخ به درخواست رئیس قوه قضائیه مبنی بر تداوم فعالیت شعب ویژه دادگاه انقلاب اسلامی جهت رسیدگی به پرونده‌های اخلالگران و مفسدان اقتصادی با لحاظ برخی اصلاحات، با این درخواست موافقت کردند.

رئیس قوه قضائیه در نامه‌ای با اشاره به استمرار شرایط و ضرورت‌های اعلام شده در نامه دو سال قبل قوه قضائیه برای تشکیل این دادگاهها، درخواست مزبور را مطرح و خاطرنشان کرده است بزودی پیشنهادات و نیازمندی‌های قانونی قوه قضائیه در جهت مبارزه قاطع، سریع، قانونی و توام با عدالت به مجلس شورای اسلامی تقدیم خواهد شد.

ازسوی رئیس قوه قضاییه؛

بخشنامه ضرورت تسریع در رسیدگی به پرونده‌های دارای خواهان یا شاکی متعدد ابلاغ شد

رئیس قوه قضاییه بخشنامه ضرورت تسریع در رسیدگی به پرونده‌هایی که دارای خواهان یا شاکی متعدد می‌باشد را به مراجع قضایی سراسر کشور ابلاغ کرد.

به گزارش مرکز رسانه قوه قضاییه، در این بخشنامه که ازسوی حجت‌الاسلام والمسلمین سید ابراهیم رئیسی خطاب به مراجع قضایی سراسر کشور ابلاغ شده، آمده است: نظر به ضرورت تسریع در رسیدگی به پرونده‌هایی که دارای خواهان یا شاکی متعدد می‌باشد و با توجه به اینکه معمولاً اینگونه پرونده‌ها دارای اهمیت و پیچیدگی بوده و رسیدگی به آن‌ها مستلزم فرصت کافی و تخصص لازم می‌باشد، به منظور رسیدگی دقیق و سریع در این قبیل پرونده‌ها و پیشگیری از وقوع موارد مشابه، موارد زیر جهت اقدام لازم ابلاغ می‌گردد.

۱ ـ برای رسیدگی به پرونده‌هایی که تعداد شاکی یا خواهان آن بیش از حد معمول است، شعبی از دادسرا یا دادگاه نخستین و تجدیدنظر تعیین و امر ارجاع به گونه‌ای مدیریت شود که شعب مذکور از فرصت لازم جهت رسیدگی به پرونده‌های مهم برخوردار باشند و از ارجاع پرونده‌های دیگر به شعبه حتی المقدور خودداری شود.

۲ ـ رؤسای دادگستری‌ها و دادستان‌ها مسئول ارجاع و نظارت بر رسیدگی پرونده‌های فوق در شعب خاص دادسرا و دادگاه می‌باشند.

۳ ـ در صورتی که پرونده از جنبه‌های مختلف دارای پیچیدگی است و رسیدگی به آن مستلزم اخذ نظر کارشناسان مجرب و متخصص باشد، روسای واحدهای قضایی ترتیبی اتخاذ نمایند که امکان بهره گیری از تیم اقتصادی و مالی برای قضات رسیدگی‌کننده فراهم شود.

۴ – این قبیل پرونده‌ها به لحاظ اهمیت و کثرت مدعیان و مالباختگان با رعایت همه دقت‌های حقوقی و قضایی باید به صورت ویژه و در حداقل زمان و وقت‌های فوق‌العاده مورد رسیدگی قرار گیرد.

۵ – معاونت منابع انسانی با کسب نظر از دادستان کل و معاونت پیشگیری نسبت به برگزاری کارگاه‌ها و دوره‌های آموزشی مورد نیاز با بهره گیری از اساتید و کارشناسان مجرب حوزه‌های مربوط برای قضات شعب خاص اقدام نماید.

۶ ـ معاونت اجتماعی و پیشگیری از وقوع جرم با همکاری مرکز آمار و فناوری اطلاعات، پژوهشگاه قوه قضاییه و سایر واحدهای ذیربط با بررسی پرونده‌های مذکور، نسبت به آسیب شناسی و ارائه راهکارهای مناسب و مؤثر برای جلوگیری از بروز موارد مشابه اقدام و پایان هر فصل گزارش اقدامات انجام شده و نتایج حاصله را به اینجانب گزارش نماید.

۷ ـ چنانچه به هر دلیل تصمیم‌گیری مستلزم مشورت با مسئولین در مرکز باشد، سریعاً مراتب به حوزه معاونت اول اعلام تا پرونده دچار وقفه نگردد.معاون اول قوه قضاییه مسئول نظارت بر حسن اجرای بخشنامه می‌باشد.

۲۸ استان کشور همچنان در وضع قرمز و هشدار کرونایی

۲۸ استان کشور همچنان در وضع قرمز و کرونایی هستند و لذا باید همچنان رعایت دستورالعمل‌های بهداشتی جدی گرفته شود.

سخنگوی وزارت بهداشت با اعلام این خبر افزود: براساس آخرین اطلاعات کرونا در کشور، استانهای تهران، مازندران، گیلان، قم، اصفهان، خراسان رضوی، آذربایجان شرقی، کرمان، خراسان شمالی، سمنان، یزد، زنجان و قزوین در وضعیت قرمز قرار دارند. همچنین استانهای آذربایجان غربی، البرز، فارس، لرستان، هرمزگان، اردبیل، بوشهر، کرمانشاه، کهگیلویه و بویراحمد، خراسان جنوبی، مرکزی، ایلام، چهارمحال و بختیاری، گلستان و خوزستان در وضعیت هشدار قرار دارند.

خانم لاری همچنین درباره آخرین آمار مبتلایان قطعی به ویروس کرونا در کشور و موارد فوت ناشی از این ویروس نیز گفت: با فوت ۱۳۹ بیمار کرونای دیگر طی روزهای شنبه تا یکشنبه، شمار جانباختگان بیماری کرونا

در کشور به۲۲ هزار و ۲۹۳ نفر رسید.

وی افزود: طی این مدت براساس معیارهای قطعی تشخیصی، یکهزار و ۹۹۲بیمار جدید مبتلا به کرونا در کشور شناسایی شد و ۹۰۵ نفر بستری شدند. با این حساب، مجموع بیماران به ۳۸۶ هزار و ۶۵۸ نفر رسید.

سخنگوی وزارت بهداشت گفت: خوشبختانه تاکنون ۳۳۳ هزار و ۹۰۰ نفر از بیماران، بهبود یافته یا از بیمارستان‌ها ترخیص شده‌اند. همچنین ۳۷۲۲ نفر از بیماران مبتلا در وضعیت شدید این بیماری تحت مراقبت قرار دارند.

*** زالی خبر داد: تامین ماسک و تجهیزات پزشکی با «نذر سلامتی» در کلانشهر تهران**

فرماندهٔ عملیات مدیریت بیماری کرونا در کلانشهر تهران هم، از اجرای پویش «نذر سلامتی» به منظور تامین ماسک و لوازم بهداشت فردی در مناطق محروم خبر داد.

دکتر علیرضا زالی، با اشاره به شیوع کرونا و مقابله با این بیماری با رعایت پروتکل‌های بهداشتی، گفت: ستاد کرونا در کلانشهر تهران در ایام محرم و صفر، پویش «نذر سلامتی» را به منظور تامین ماسک و لوازم بهداشت فردی در مناطق محروم و همچنین خرید تجهیزات پزشکی(ونتیلاتور، اکسیژن ساز و...) برای حمایت از درمان بیماران مبتلا به کرونا آغاز نموده است.

رئیس سازمان غذا و دارو اعلام کرد:

اختصاص ۲/۵ میلیارد دلار برای واردات دارو و تجهیزات پزشکی

بقیه از صفحه اول

وی ادامه داد: حدود ۳۶۰ میلیون دلار از طرف بانک مرکزی کارسازی شده است که این رقم می‌تواند بخش مهمی از نگرانی‌ها را برطرف کند.

رئیس سازمان غذا و دارو در پاسخ به سؤالی درباره تامین واکسن آنفلوآنزا هم اظهارداشت: برای واردات واکسن آنفلوآنزا از اواخر سال گذشته و ابتدای امسال پیگیری‌ها انجام شده و با تلاشی که انجام شده و با پیگیری شرکت‌های مربوطه توانستیم به میزان مورد نیاز کشور، واردات واکسن آنفلوآنزا را انجام بدهیم. سال گذشته حدود ۲۵۰ هزار واکسن آنفلوآنزا برای گروه‌های ضروری مثل سالمندان، خانم‌های باردار و بیماران قلبی و تنفسی و پرسنل کادر بهداشت و درمان پیش‌بینی شده بود که این عدد امسال به ۲,۵ میلیون واکسن رسیده است.

وی افزود: برای کسانی که تزریق واکسن ممکن است ضروری نباشد هم از یک میلیون و ۷۰۰ هزار در سال گذشته امسال به ۱۰ میلیون واکسن رسیدیم. در این زمینه نباید مشکل خاصی وجود داشته باشد. البته امسال به دلیل استفاده از ماسک و شستشوی مداوم دست‌ها و عدم برگزاری مراسم عروسی و عزاداری، احتمال ابتلا به آنفلوآنزا بسیار کمتر از سال گذشته خواهد بود.

شانه ساز ادامه داد: برای تامین بقیه واکسن آنفلوآنزا نیازمند تامین ارز هستیم و بانک مرکزی قول داده این ارز تامین شود و تا قبل از پایان شهریور این واکسن را در کشور خواهیم داشت. زمان مصرف آن در مهر و آبان است. ۲,۵ میلیون در مراکز بهداشتی و درمانی و بقیه در داروخانه‌ها توزیع می‌شود.

معاون وزیر بهداشت گفت: در چند روز گذشته شاهد بودیم که وقفه‌ای در تامین ارز ایجاد شد و سندیکاهای حوزه دارو و تجهیزات پزشکی نگرانی‌هایی داشتند. این نگرانی‌ها با وزیر بهداشت در میان گذاشته شد. در ماه‌های گذشته پیگیری‌هایی را انجام دادیم و مکاتباتی هم انجام شد. به دلیل پیگیری‌ها و اهمیت موضوع، روز گذشته جلسه‌های بسیار مفصلی داشتیم. برای تامین ارز مورد نیاز برای شرکت‌های دارویی و تجهیزات پزشکی توافقاتی با بانک مرکزی داشتیم.

وی ادامه داد:همان‌طور که د رسال ۹۸ حتی اجازه ندادیم یک عمل جراحی لغو شود و دارو و تجهیزات تامین شد، امسال هم قول می‌دهیم با پیگیری‌های انجام شده، هیچ مشکلی در این زمینه ایجاد نشود. البته خواهش ما از بانک مرکزی این است که با در نظر گرفتن شرایط خاص بین الملل به شرکت‌های ما یاری برسانند تا به موقع به نیاز بیماران پاسخ بدهیم و وقفه‌ای ایجاد نشود.

شانه ساز در پاسخ به سؤالی درباره استفاده از منابع ایران در خارج از کشور برای تامین دارو و تجهیزات پزشکی اظهار کرد: منابع ما در خارج از کشور قابل توجه است و فقط مربوط به انگلستان نیست. اگر شیطنت‌ها و شرارت‌های دشمنان نبود، این مباحث پیش نمی‌آمد. می‌گویند دارو و تجهیزات پزشکی مشمول تحریم نمی‌شود، اما برای تامین دارو و تجهیزات پزشکی کارشکنی می‌کنند. تامین کنندگان و بازرگانان ما با از خود گذشتگی و به دور از سود شخصی، فعالیت می‌کنند. بحث منابع کشور در انگلستان، منابعی نیست که بخواهد ما را امیدوار یا نا امید کند. منابع ما در خارج از کشور زیاد است و با پیگیری‌های وزارت خارجه امیدواریم منابع را آزاد کنیم تا اقلام مورد نیاز را از این مسیر تامین کنیم.

وی درباره تامین ارز برای خرید واکسن کرونا بیان کرد: برای خرید واکسن کرونا مذاکراتی با چند کشور و کمپانی انجام دادیم. البته برای اظهار نظر درباره کیفیت و کمیت واکسن‌های کرونا هنوز ابهامات فراوانی وجود دارد. اگر منبع مطمئنی وجود داشته باشد برنامه‌ریزی برای تامین ارز انجام می‌شود و براساس دستور رئیس جمهوری این عدد از محل‌های دیگر تامین می‌شود.

فعالیت‌های اشتغال‌زایی بنیاد برکت نرخ بیکاری در روستای «منزلاب» سیستان و بلوچستان را به صفر رساند

فعالیت‌های اشتغال‌زایی بنیاد برکت ستاد اجرایی فرمان امام در روستای گردشگری منزلاب استان سیستان و بلوچستان باعث شده تا نرخ بیکاری در این روستا به صفر برسد.

مدیرعامل بنیاد برکت ستاد اجرایی فرمان امام ضمن بیان این مطلب اظهار داشت: ورود بنیاد به روستای گردشگری منزلاب و ایجاد مشاغل خرد و خانگی در قالب طرح‌های اشتغال‌زایی اجتماع‌محور موجب شده تا به عنوان روستای بدون بیکار در استان سیستان و بلوچستان انتخاب شود.

امیرحسین مدنی افزود: بنیاد برکت از ابتدای سال جاری ۵۲ طرح اشتغال‌زایی اجتماع‌محور را در روستای منزلاب راه‌اندازی کرده که ایجاد ۱۰۰ فرصت شغلی را به همراه داشته است. همچنین بهره‌برداری از ۵۰ طرح منجر به ایجاد ۱۰۰ شغل دیگر نیز تا پایان سال در دستور کار است.

وی ادامه داد: اعتبار کلی هزینه و پیش‌بینی شده برای ایجاد و راه‌اندازی ۱۰۲ طرح اشتغال‌زایی برکت در روستای منزلاب نزدیک به ۹۲ میلیارد ریال است.

مدیرعامل بنیاد برکت در تشریح اقدامات اشتغال‌زایی این بنیاد در منزلاب گفت: علاوه بر حمایت و پرداخت تسهیلات به سه مرکز بوم‌گردی، مشاغلی همچون پرورش مرغ، دام سبک و صنایع دستی در روستا راه‌اندازی شد که محصولاتش در صنعت گردشگری و مراکز بوم‌گردی قابل فروش باشد.

وی افزود: مشاغل برکت در روستای منزلاب عمدتا در رسته‌هایی همچون خدمات گردشگری، پرورش طیور، دام سبک، مشاغل فنی و خدماتی و صنایع دستی از جمله بافت گلیم، سوزن‌دوزی و حصیربافی است.

مدیرعامل بنیاد برکت تصریح کرد: با بهره‌برداری از ۵۰ طرح اشتغال‌زایی دیگر برکت در منزلاب، این روستا تا پایان سال به خودکفایی کامل در معیشت خواهد رسید.

مدنی با تأکید بر این‌که ۴۰ درصد تسهیلات اشتغال‌زایی به زنان منزلاب پرداخت شده است،افزود: به تمام روستاییان متقاضی اشتغال که دارای شرایط حداقلی بوده‌اند تسهیلات پرداخته‌ایم. درحال حاضر هم این آمادگی را داریم که به همه افرادی که به دنبال شغل هستند مشاوره، راهنمایی و تسهیلات ارائه کنیم.

وی درباره اثرات اشتغال‌زایی بنیاد برکت در منزلاب نیز توضیح داد: طرح‌های اشتغال‌زایی بنیاد علاوه بر ارتقای معیشت و سطح زندگی، رونق کسب و کار را نیز به دنبال داشته، به‌طوری که پذیرش گردشگر در این روستا با وجود شیوع کرونا، با افزایش ۱۰ درصدی مواجه بوده است.

مدیرعامل بنیاد برکت یادآور شد: مشاغل برکت مهاجرت معکوس را نیز در منزلاب به دنبال داشته و جمعیت روستا از ۹۹۵ نفر به ۱۵۰۰ نفر رسیده است. همچنین در اثر رونق کسب و کار و افزایش جمعیت، قیمت خانه و ملک در این روستا افزایش یافته است.

وی با اشاره به تفاهم‌نامه سه ساله میان ستاد اجرایی فرمان امام و استانداری سیستان و بلوچستان گفت: در قالب این تفاهم‌نامه، ۲۴ هزار طرح با ظرفیت ایجاد اشتغال ۷۴ هزار شغل و با اعتبار ۶۰ هزار میلیارد ریال در مناطق محروم استان ایجاد می‌شود. مدیرعامل بنیاد برکت اظهارداشت: تاکنون ۱۰ هزار و ۶۵۳ طرح در سیستان و بلوچستان اجرا شده و امسال نیز اجرای ۷۵۰۰ طرح دیگر را در این استان متعهد شده‌ایم.

مدنی افزود: ۵۰ درصد طرح‌های اجتماع‌محور انجام شده در سیستان و بلوچستان در حوزه تامین پروتئین از دام سبک، ۹ درصد در زمینه دام سنگین، ۸ درصد در زمینه طیور، پنج درصد در حوزه دانش‌بنیان و ۹ درصد در حوزه صنایع دستی بوده است. وی خاطرنشان کرد: در امور زیربنایی و فرهنگی نیز یک‌هزار و ۵۱۲ طرح با اعتباری بالغ بر ۱۰ هزار میلیارد ریال در استان عملیاتی شده است.

کشف ۵۰ میلیارد لوازم آشپزخانه قاچاق در تهران

رئیس پلیس امنیت اقتصادی از کشف ۴۳۵ هزار عدد قاشق و چنگال قاچاق به ارزش ۵۰ میلیارد ریال خبر داد.

به گزارش خبرنگار ما سرهنگ علی ولی پور گودرزی گفت: در پی دریافت خبری مبنی بر دپوی مقادیر زیادی لوازم آشپزخانه در دو سوله مجاور هم در حوالی خیابان شوش تهران، بررسی موضوع در دستور کار کارآگاهان پایگاه جنوب پلیس امنیت اقتصادی قرار گرفت. وی افزود: در رصدهای اطلاعاتی و تحقیقات پلیسی، هویت مالک سوله‌ها و محل دقیق آنها شناسایی شد و نتیجه تحقیقات پلیسی در اختیار مقام قضایی قرار گرفت و دستور دستگیری متهمان و بازرسی از داخل سوله‌ها اخذ شد. گودرزی با بیان اینکه تیمی از کارآگاهان پایگاه جنوب این پلیس به نشانی اعلامی اعزام شدند، تصریح کرد: در بازرسی از داخل سوله‌ها ۴۳۵ هزار عدد قاشق و چنگال فاقد مجوزهای گمرکی و فاکتور خرید کشف شد.

رئیس پلیس امنیت اقتصادی تهران بزرگ افزود: کارشناسان ارزش ریالی اموال کشف شده را ۵۰ میلیارد ریال برآورد کردند و کلیه اموال کشف شده به سازمان جمع‌آوری و فروش اموال تملیکی تهران انتقال یافت. به گفته گودرزی در این رابطه دو متهم دستگیر و پس از تکمیل پرونده برای سیر مراحل قانونی به مرجع قضایی معرفی شدند.

جهاد اقتصاد

***با گذشت زمان، ابعاد مختلف توطئه خیانت امارات در عادی‌سازی روابط با رژیم صهیونیستی آشکارتر می‌شوند. مایک پمپئو وزیر خارجه آمریکا گفته است امارات و اسرائیل اکنون به مرحله تشکیل ائتلاف علیه جمهوری اسلامی ایران رسیده‌اند. خبرگزاری قدسنا که این خبر را داده، جزئیات سخنان پمپئو را منتشر نکرده است.**

***صدها معترض خشمگین در لندن خواستار تعطیلی یک شرکت تسلیحاتی صهیونیستی شدند. به گزارش القدس‌العربی در تجمع فعالان سیاسی و مدنی حامی فلسطین در لندن معترضان که پرچم فلسطین را در دست داشتند، خواستار تعطیلی شرکت «البیت سیستم» که یک شرکت تسلیحاتی متعلق به رژیم صهیونیستی است شدند. شرکت‌کنندگان در این تجمع گفتند این شرکت سلاح‌های سنگین و بمب‌هائی می‌سازد که رژیم صهیونیستی از آنها برای کشتار کودکان فلسطینی استفاده می‌کند.**

حماسه ۱۷ شهریور
نقطه عطف مبارزات انقلاب اسلامی

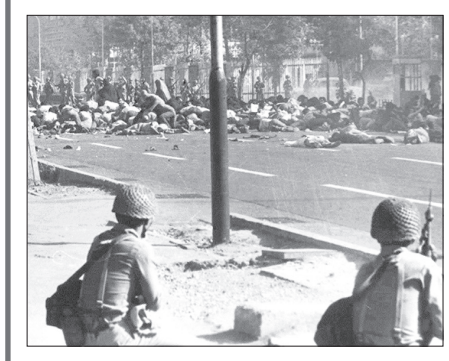

تقویم را که ورق بزنیم روزها و مناسبت‌های مختلفی را می‌بینیم که نشانگر رشادت و ازخودگذشتگی جوانان این سرزمین است. از قبل از پیروزی انقلاب اسلامی ایران گرفته تا بعد از پیروزی و دوران دفاع مقدس. روزهایی که ملت ایران هیچ‌گاه فراموش نخواهند کرد که در آن حماسه‌ها جوانان ما برای تنومند کردن نهال انقلاب اسلامی چه جانفشانی‌هایی که نکردند. یکی از روزهایی که بعد از گذشت سال‌ها با رسیدن به آن می‌توان تامل زیادی کرد، حماسه ۱۷ شهریور سال ۵۷ است. حماسه‌ای که نقطه عطفی در مبارزات انقلاب اسلامی محسوب می‌شود و آن فاجعه منجر به شهادت جمعی از مردم غیور کشورمان و سرآغازی برای دور جدید مبارزات خودجوش شد. حرکت خودجوش مردم در آن روز تاریخی و به شهادت رسیدن آن‌ها توسط عوامل رژیم ستم‌شاهی به‌گونه‌ای بود که امام خمینی فرمودند: ۱۷ شهریور ۵۷ از ایام‌الله است که ملت شریف ایران یاد آن را زنده نگه می‌دارند.

"فردا ۸ صبح، میدان ژاله"، این شعار و پیامی بود که توسط مردم انقلابی و مسلمان تهران در تظاهرات پرشکوه پنج شنبه ۱۶ شهریور ماه ۱۳۵۷ در فضا طنین افکند و همگان را به شرکت در تظاهرات روز بعد فرا خواند. صبح جمعه طبق وعده قبلی سیل جمعیت به طرف میدان ژاله (شهدا) سرازیر گشت. اوایل صبح اعلامیه فرمانداری نظامی تهران با این مضمون از رادیو پخش گردید: "اعلامیه شماره یک فرمانداری نظامی تهران و حومه. دولت شاهنشاهی ایران به منظور ایجاد رفاه مردم و نحوه نظم از ساعت ۶ صبح روز جمعه ۱۷ شهریورماه ۱۳۵۷ مقررات حکومت نظامی را به مدت ۶ ماه در بعضی از شهرهای کشور اعلام نموده و اینجانب به سمت فرمانداری نظامی تهران و حومه منصوب گردیده‌ام. علیهذا از کلیه اهالی محترم تهران و حومه انتظار دارم از انجام هرگونه عملی که مغایر با مقررات و قوانین حکومت نظامی باشد، خودداری نمایند. بدیهی است متخلفین از مقررات برابر قانون تحت تعقیب قرار خواهند گرفت. ساعت منع عبور و مرور از ساعت ۲۱ تا ۵ صبح (۹ شب تا ۵ صبح روز بعد) تعیین می‌گردد. فرماندار نظامی تهران و حومه، ارتشبد غلامعلی اویسی".

هرچند این اطلاعیه اوایل صبح روز جمعه ۱۷ شهریور از رادیو پخش شد، اما دژخیمان رژیم ستم‌شاهی توطئه خود را قبل از آن چیده بودندو تصمیم شوم خود مبنی بر قلع و قمع مردم انقلابی و بپاخاسته علیه ظلم طاغوتیان را گرفته بودند. آنها ساعت‌ها قبل از آنکه مردم انقلابی در میدان ژاله (شهدای فعلی) تجمع نمایند، با استقرار سربازان تا دندان مسلح خود در خانه‌ها و پشت بام ساختمان‌های اطراف میدان و مستقر نمودن تانک‌ها و زره‌پوش‌ها در میدان و خیابان‌های اطراف آن، طرح شوم کشتار بی‌رحمانه مردم را ریخته بودند. گذشته از آن، بسیاری از شاهدان عینی فاجعه هفدهم شهریور ۱۳۵۷ صراحتاً نقل کرده‌اند که اکثر سربازان و نظامیان مستقر در میدان و خیابان‌های اطراف اساساً ایرانی نبودند و گفتند که برای این قتل عام از سربازان اسرائیلی دعوت بعمل آورده بودند.

با این حال مردم تهران در مسیرهای خود به طرف میدان ژاله با مزدوران دستگاه استبداد روبرو شدند و به‌رغم آنکه آنان را آماده مقابله با خود یافتند، همچنان به تجمع و تظاهرات علیه رژیم ستمگر شاهی اصرار ورزیدند.در آن روز همه چیز آماده بود تا خشم و فریاد اعتراض مردم مسلمان تهران درهم کوبیده شود و بعدها کاملاً مشخص گردید که شاه برای این منظور، شخصاً از نیروهای ضداغتشاش اسرائیلی دعوت کرده بود و آنها به ایران آمده بودند و با به تن کردن لباس نظامیان ایرانی خود را مهیای سرکوب تظاهرات مردم انقلابی کرده بودند.

زمانی نگذشت که بالاخره فاجعه بزرگ فرا رسید. گلوله‌های اسلحه‌های آمریکایی و اسرائیلی سینه‌های عاشقان شهادت را شکافت و پیکر پاک و مطهر فرزندان اسلام و قرآن را نقش بر زمین کرد. لاله‌های عاشق در موجی از خون غوطه‌ور شدند تا مظلومانه، ساحل نجات کشور و مردم را در نثار جان عزیز خود بیابند و البته پاداش آنان لقاء محبوبشان بود. از این روز حماسی، روایت‌ها و خاطرات فراوانی وجود دارد که هرکدام از نکات مهم و برجسته‌ای برخوردار هستند، اما یک خبرنگار خارجی مشاهدات خود در جمعه خونین ۱۷ شهریور را چنین توصیف می‌کند: "ابتدا خاکاره‌های آغشته به بنزین را که بر کف خیابان ریخته بودند، آتش زدند و چون انبوه جمعیت هراسان در تلاطم افتاد، چند اتومبیل و اتوبوس را مشتعل ساختند، سپس فروشگاه بزرگ خیابان موسوم به فرح‌آباد را به آتش کشیدند و آنگاه مسلسل‌ها را به سوی مردم نشانه رفته و آتش گشودند. بی‌خبر و بی‌امان و از همه‌سو، از زمین و از هوا. همه راه‌های گریز، همه کوچه‌ها و خیابان‌های فرعی را با تانک و زره‌پوش مسدود کردند تا کسی را توان گریختن نباشد. هدف، نه پراکنده کردن مردم بود و نه مرعوب ساختن؛ همه گلوله‌ها به قصد کشت شلیک می‌شد. حتی کسانی را که به خانه‌های دیگران پناه می‌بردند تعقیب می‌کردند و از پای درمی‌آوردند. از طرفی حتی از رساندن خون به مجروحان و مصدومان هم جلوگیری می‌کردند. هنوز روز به نیمه نرسیده بود که هزاران تن شهید در خون پاک خود غلتیدند. کشتار شرم‌آور و بی‌رحمانه جمعه سیاه دنیا را تکان داد. از آن پس بود که جهانیان به ماهیت واقعی رژیم و اصالت نهضت مردم ایران پی بردند. فیلم مستند پنجاه دقیقه‌ای جمعه سیاه که حتی دقیقه‌ای از آن هم تاکنون در ایران نشان داده نشده، بسیاری از سینماهای اروپا و آمریکا را به ماتمکده تبدیل کرد."

روز ۱۷ شهریور ۵۷، روز پیروزی خون بر شمشیر بود، پیروزی که با بهترین وجه ممکن در میدان ژاله به نمایش گذاشته شد و نام این میدان را به میدان «شهدا» تغییر داد. روزی که خون‌های پاک عاشقان لقاءالله، طلیعه پیروزی شد و یوم‌الله ۲۲ بهمن را نوید داد و بساط رژیم ستم‌شاهی را برای همیشه تاریخ از ایران اسلامی برافکند. در این فاجعه خونین براساس نقل قول‌ها بیش از چهار هزار زن و مرد انقلابی به شهادت رسیدند.

دستور تسریع در پرداخت مطالبات کادر درمان

بقیه از صفحه اول

رئیس جمهور پس از ارائه گزارش بانک مرکزی در مورد اقدامات انجام شده برای تامین ارز مورد نیاز مواد اولیه تولید دارو، گفت: دولت با وجود همه تنگناها و فشارهای مختلفی که در شرایط کنونی وجود دارد، تلاش می‌کند که کشور در حوزه‌های راهبردی دچار مضیقه نشود. دکتر روحانی افزود: در کنار معیشت و تامین کالاهای اساسی مردم و مواد اولیه تولید برای کارخانجات، سلامت مردم مهمترین اولویت است از این نظر تامین دارو جزو حوزه‌های اصلی و راهبردی است و دستگاه‌های ذیربط با برنامه‌ریزی‌هایی که انجام داده اند، نخواهد گذاشت که در این خصوص مردم احساس کمبودی نمایند.

در این جلسه همچنین وزیر راه و شهرسازی گزارشی از پیشرفت کار بورس املاک و دیگر راه‌های تامین مالی پروژه‌های تولید مسکن انبوه ارائه کرد. رئیس جمهور ضمن تأکید بر حمایت و تقویت سرمایه‌گذاری در بخش مسکن به عنوان پیشران رونق تولید و اشتغال، بهره گیری از شیوه‌های مختلف مشارکت مردم در تامین مالی پروژه‌های تولید مسکن را لازم دانست.

سخنگوی سازمان انرژی اتمی:

عوامل خرابکاری در سایت نطنز شناسایی شدند

سخنگوی سازمان انرژی اتمی از شناسایی عوامل خرابکاری در حادثه نطنز توسط دستگاه‌های امنیتی خبر داد و گفت: موضوع در دست پیگیری است.

بهروز کمالوندی در گفتگویی تلویزیونی درباره آخرین تحولات مربوط حادثه انفجار و آتش‌سوزی در تأسیسات هسته‌ای نطنز و احتمال اینکه بازرسان آژانس بین‌المللی انرژی اتمی جاسوس باشند، افزود: ما غیر از بازرس، بارها حملات سایبری را داشتیم و آنها را دفع کردیم. تعداد زیادی خرابکاری صنعتی داشتیم و از موارد زیادی که کشف کردیم، نمایشگاهی داریم که البته همه اینها مواردی نیست که بخواهیم به بازرس انتساب دهیم. اما می‌تواند بازرس هم عامل باشد. باید مراقبت کنیم و می‌توانم بگویم مراقبت خوبی هم شده و اشراف کامل وجود دارد.

وی با بیان اینکه حادثه نطنز متأسفانه جنبه خرابکاری دارد، گفت: این سازمان‌های امنیتی هستند که باید دقیق بررسی کنند و قرار هم بر این بوده که آنها در این باره اظهار نظر کنند و تحقیقاتشان ادامه دارد و تا آنجایی که اطلاع داریم عوامل را کشف کرده‌اند و دلایل، روش و چگونگی را هم می‌دانند و نسبت به این موضوع اشراف دارند. وی خاطرنشان کرد: ما جزییات دقیق را نمی‌دانیم، اما تا اندازه‌ای که به ما گفته اند، چون موضوع در دست پیگیری و بررسی است معذوریم که بیشتر در رابطه با آن صحبت کنیم.

سخنگوی سازمان انرژی افزود: هدف آن‌ها ضربه زدن به ما در تولید مواد غنی شده است، ولی نتوانستند به هدف خود برسند، لذا ما یک سالن دیگر به هم به تجهیزات خود اضافه می‌کنیم، اکنون تولید ما صدمه‌ای ندیده و تلاش مذبوحانه آن‌ها، ما را متوقف نکرده است.

کمالوندی با تشبیه کردن صحنه فعلی به صحنه جنگ گفت: ممکن است در این صحنه ضربه‌ای بخوریم ولی این صحنه انگیزه ما برای دفاع و کار را بیشتر کرده است.

سخنگوی سازمان انرژی اتمی با اشاره به اینکه آژانس تحت فشار است، گفت: فشار سیاسی واقعیتی بر سازمان‌هاست آقای گروسی گفت که فشار هست ولی تلاش می‌کند حرفه‌ای عمل کند.

وی با اشاره به سفر مدیرکل آژانس بین‌المللی انرژی اتمی به ایران و درخواست آژانس برای از بازدید از دو محل گفت: متأسفانه در طول ۲ سال گذشته رژیم صهیونیستی با کمک آمریکا تلاش کرده‌اند که در شورای حکام جو را علیه ایران به هم بزنند، اما ایران هم در سفر آقای گروسی بسیار خردمندانه با این درخواست برخورد کرد و با ارائه مقاله‌ها و استدلال‌های حقوقی که چرا ایران نباید به این سؤالات پاسخ بدهد وی را قانع کرد.

کمالوندی ادامه داد: جمهوری اسلامی ایران چیزی برای پنهان کردن ندارد، لذا اجازه دسترسی به محل مورد درخواست آژانس را داد، چرا که ادامه این موضوع و اجازه ندادن به آژانس به نفع آمریکا بود، ایران نشان داد توانمندی دیپلماتیک و حقوقی بالایی دارد، وزارت امور خارجه هم نقش زیادی در این موضوع دارد.

به گفته سخنگوی سازمان انرژی اتمی بازدید محل دوم مورد درخواست آژانس در اواخر ماه سپتامبر (مهر) انجام می‌شود.

وزیر خارجه سوئیس:

تلاشم این است که حداقل های گفتگو بین تهران و واشنگتن برقرار شود

بقیه از صفحه اول

کاسیس اضافه کرد: قبل از سفر به تهران و دیدار رسمی با رئیس جمهور و وزیر امور خارجه مایل بودم از اصفهان،شهر زادگاه آقای ظریف بازدید کنم و امروز گوشه‌ای از زیبایی‌های این شهر را بازدید کردم.

***دیدار با قالیباف**

رئیس مجلس در دیدار وزیر خارجه سوئیس با تأکید بر این که ملت ایران هرگز از خساراتی که به دلیل تحریم‌های آمریکایی به وجود آمده، نمی‌گذرد گفت: بدعهدی در توافق هسته‌ای جزء خاطرات تلخ ایرانیان است و ما در انتظار جبران آن هستیم.

قالیباف افزود: ملت ایران به دلیل تحریم‌های یکجانبه، ظالمانه و خلاف قانون آمریکا نسبت به این کشور بدبین هستند، از این رو تصمیم قطعی دولت و ملت ایران تقویت اقتصاد و فناوری درونی جهت عبور از بحران با توجه به ظرفیت بالای کشورمان است. وی دبا بیان اینکه اروپای مستقل قابلیت ایجاد روابط روان با ایران را دارد، افزود: اروپا نباید تحت تأثیر سیاست‌های آمریکا قرار بگیرد به خصوص که اقدامات آنها باعث بی‌ثباتی و ناامنی در منطقه شده است. ایگنازیو کاسیاس

وزیر خارجه سوئیس هم در این دیدار گفت: گشایش کانال مالی ایجاد شده اقدام کمی است و باید گسترش یابد

وی با بیان اینکه امروز ایران از مشکلات اقتصادی ناشی از تحریم‌های ظالمانه رنج می‌برد، به کانال مالی که اخیرا میان دو کشور باز شده اشاره کرد و اظهار داشت: این کانال مالی به جریان سیال درآمدهای ایران به خصوص در حوزه غذا و دارو کمک می‌کند که البته اقدام کمی بوده و باید گسترش یابد.

وی با اشاره به حضور برخی شرکت‌های سوئیسی در ایران عنوان کرد: چند شرکت بزرگ سوئیسی علیرغم تحریم‌های موجود علیه ایران هنوز در این کشور حضور دارند و به کار خود ادامه می‌دهند.

واکنش نمایندگی کشورمان به ادعای آمریکا درباره نقش ایران در سوریه:

با افتخار کمک به دولت سوریه را ادامه می‌دهیم

نمایندگی کشورمان در سازمان ملل به برخی موضوعات مطرح شده در مجله نیوزویک درباره اهداف سیاسی آمریکا از حضور در سوریه که شامل ادعایی علیه نقش ایران در این کشور است واکنش نشان داد.

مجله نیوزویک روز شنبه به نقل از یک سخنگوی دولت آمریکا درباره حضور نظامیان این کشور در سوریه و به طور کلی سیاست دولت آمریکا درباره حل بحران سوریه نوشت که ما درباره اهداف کلی سیاسی‌مان در سوریه صریح بوده‌ایم. اهداف سیاسی آمریکا درباره سوریه مستحکم بوده‌اند و همچنان نیز هستند.

این اهداف شامل شکست پایدار داعش و القاعده، پیدا کردن یک راهکار سیاسی غیرقابل بازگشت و منطبق با قطعنامه ۲۲۵۴ شورای امنیت سازمان ملل برای درگیری‌ها در سوریه و آن چه که خروج تمام نیروهای تحت حمایت ایران خوانده می‌شد، هستند.

نیوزویک به نقل از این سخنگو ادامه داد: این سه هدف گسترده با یکدیگر مرتبط هستند به این دلیل که هر سه آن‌ها در راستای دست یافتن به صلحی پایدار برای مردم سوریه ضرورت دارند.

نمایندگی کشورمان در سازمان ملل در پاسخ به این موضع مطرح شده در نیوزویک، گفت: نقش ایران در سوریه فقط کمک به مردم سوریه و دولتشان برای مبارزه با تروریسم و بازگردانی ثبات و امنیت است.

این حق مسلم مردم سوریه و نیاز بنیادین‌شان است و برخلاف اتهامات آمریکا، تنها سازوکار کارآمد برای سوریه در۹ سال گذشته روند صلح آستانه بوده است که شامل همکاری میان ایران، روسیه، ترکیه و سوریه می‌شود.

نمایندگی کشورمان در نیویورک افزود: آمریکا یک مزاحم ناخوانده در منطقه و در سوریه است و هیچ کاری به جز افزایش ناامنی و اعمال رنج بیشتر بر مردم سوریه انجام نداده است.

آمریکا و متحدانش آشکارا از گروه‌های افراطی در سوریه از جمله النصره، احرار الشام و دیگر گروه‌های تروریستی سال‌ها حمایت کرده‌اند.

اخیرا نیز تحریم‌های جدیدی تحت عنوان "سزار" را بر مردم جنگ‌زده سوریه اعمال کرده‌اند. این اقدامات اشک‌های تمساح آمریکا را برای مردم سوریه بی‌اثر می‌کنند. در ادامه بیانیه هیئت کشورمان در سازمان ملل آمده است: ایران و سوریه بیش از چهار دهه است که شرکای راهبردی یکدیگر بوده‌اند و این اتحاد مانع اصلی بر سر راه خصومت خارجی در منطقه بوده است.

ایران با افتخار به کمک به دولت سوریه برای حفظ تمامیت ارضی‌اش و حفاظت از مردمش در برابر گروه‌های تروریستی ادامه می‌دهد.

وزیر ارتباطات:

ترویج واژه مجعول اینترنت ملی، خیانت به کشور است

وزیر ارتباطات و فناوری اطلاعات گفت: کسانی که سعی در جا انداختن واژه مجعول اینترنت ملی دارند، به کشور خیانت می‌کنند؛ شبکه‌ملی اطلاعات مادر شبکه‌های کشور است که اینترنت تنها یکی از سرویس‌های آن است.

محمدجواد آذری جهرمی دیروز در مراسم افتتاحیه مرکز داده مادر شبکه ملی اطلاعات افزود: از روز شنبه خبری درباره هزینه توسعه شبکه ملی اطلاعات در فضای مجازی منتشر شد. باید بگویم برای دریافت این بودجه، «شخصا بیشتر از ۲۰ مرتبه پله‌های سازمان برنامه و بودجه را بالا و پایین کردم تا این اعتبار تامین شد.»

وی اضافه کرد: شبکه ملی اطلاعات، ضامن رشد اقتصادی و اشتغال جوانان کشور است.

وی تصریح کرد: اگر شبکه ملی نبود در سال ۹۶ یک حمله اینترنتی روی شبکه صورت می‌گرفت تمام ارتباطات قطع می‌شد. اما امروز سهمگین‌ترین حمله‌ها بر روی «گیت وی» انجام می‌شود اما شبکه سالم و بدون مشکل به کار خود ادامه می‌دهد. شبکه ملی طلاعات ضامن رشد اقتصاد دیجیتال کشور است.

آذری جهرمی اشاره کرد: برای تأسیس مرکز داده مادر شبکه ملی اطلاعات، چالش‌های حقوقی زیادی داشتیم و شخصاً بیش از ۱۰ جلسه برگزار کردم تا درنهایت توانستیم در شرایط فعلی کشور این پروژه را به سرانجام برسانیم.

وزیر ارتباطات افزود: خبری درباره حمایت ۴۰۰ میلیارد تومانی از پیام‌رسان‌ها منتشر و انتقاداتی در این خصوص مطرح شد. باید بگویم تا الآن دولت ۲۰ هزار میلیارد تومان برای راه‌اندازی هسته شبکه ملی اطلاعات هزینه کرده است.

وی اضافه کرد: به همین دلیل اکنون هسته قابل‌اعتمادی با سرعت ۲۰ گیگابیت بر ثانیه در دسترس داریم. در یک فاز ۱۳ هزار کیلومتر و در فاز دیگر ۱۰ هزار کیلومتر فیبر نوری برای توسعه شبکه کشیده شد. اکنون چهار مرکز ixp (نقاط مراکز تبادل داده ترافیکی شبکه ملی اطلاعات) فعال هستند و ۲ ساب ixp با ساختار جدید در شبکه ارتباطی افتتاح خواهد شد.

جهرمی اشاره کرد: در دو سال اخیر و تنها

در یک پروژه هزار میلیارد تومان برای امنیت گذرگاه بین‌المللی هزینه شده است. بخش خصوصی نیز ۱۰۰هزار میلیارد تومان نیز برای شبکه دسترسی ۳G، ۴G و ۵G هزینه شده است.

وزیر ارتباطات خاطرنشان کرد: اقتصاد دیجیتال در کشور ما از ۲.۵ درصد به ۶ درصد رسیده، به همین دلیل است که دشمن با ظالمانه‌ترین شیوه‌ها به مردم فشار می‌آورد. درحال حاضر شاهد هستیم که آن‌ها حتی در این شرایط بحرانی بیماری کرونا، اجازه واردات دارو هم به ما نمی‌دهند. این‌ها از بزرگ شدن اقتصاد دیجیتال در کشور ما نمی‌گذرند و تحریم‌های بیشتری را وضع خواهند کرد، به همین دلیل باید بیشتر از گذشته به فکر توسعه فضای مجازی کشور باشیم.

وی بابیان اینکه هزینه ۴۰۰ میلیارد تومانی عدد بزرگی نیست، خاطرنشان کرد: برای توسعه موتور جستجوی بومی بنا نداریم مدلی از سرویس بین‌المللی مانند گوگل که چند صد میلیارد دلار برای آن طی سالیان سال هزینه شده، توسعه بدهیم. ما باید بتوانیم حداقل نیاز داخلی خود را به موتور جستجوی بومی تأمین کنیم. این مرکز برای حمایت از خدمات پایه شبکه ملی اطلاعات ایجادشده است. وزیر ارتباطات بابیان اینکه در مرکز داده مادر شبکه ملی اطلاعات که افتتاح‌شد حداقل سه ایمیل ایرانی به نام‌های چاپار، ایران میل و رشد سرویس‌دهی خود را آغاز کرده‌اند و هر سه در این مرکز میزبانی می‌شوند، خاطرنشان کرد: اکنون سه پیام‌رسان باکیفیت بالاتر در این مرکز میزبانی می‌شوند. البته طراحی نرم‌افزار بخش مهمی برای موفقیت پیام‌رسان‌ها است، ما در این مرکز داده، بهانه‌های سخت‌افزاری را حل کردیم تا بتوانند کار را پیش ببرند.

وی گفت: پیام‌رسان‌ها صرفاً نیازمند سرور، «رک» و پهنای باند نیستند آن‌ها به خدمات نیاز دارند. پیاده‌سازی خدمات دولت الکترونیکی بر بستر پیام‌رسان‌ها، ایجاد درگاه پرداخت، حمایت‌های خصوصی و قضایی و مسائلی ازاین‌دست باید صورت بگیرد تا پیام‌رسان‌ها رشد کنند.

وزیر ارتباطات افزود: مرکز امنیت یکپارچه شبکه ملی اطلاعات یکی از مهم‌ترین مراکزی است که مطابق با وعده سازمان فناوری اطلاعات، درحال پیاده‌سازی است. وزیر ارتباطات با تأکید بر این‌که نگران قطع اینترنت و محدود کردن شبکه‌های اجتماعی خارجی نباشید، تصریح کرد: دشمن آرزو دارد حضور جریان‌ساز ما در شبکه‌های اجتماعی هر روز کمتر از قبل شود و به‌نوعی محدود شویم. ما به دست خودمان حضورمان در این فضا را خدشه‌دار نخواهیم کرد. مسئولان کشور به این عقلانیت رسیده‌اند که نباید فضای مجازی را محدود کرد و با همدلی که در این بین وجود دارد، می‌توان حضور خوبی در فضای مجازی داشت.

*** اختصاص اینترنت رایگان برای ۶۰۰ هزار معلم**

وزیر ارتباطات همچنین گفت: فروردین‌ماه امسال بسته ۲۰ گیگ اینترنت رایگان برای معلم‌ها تعریف کردیم و قصد داریم این بسته را برای ۶۰۰ هزار معلم دوباره فعال کنیم. آذری جهرمی درباره اینترنت رایگان دانش‌آموزان گفت: تخصیص بسته اینترنت رایگان برای آموزش مجازی دانش‌آموزان آغاز شده است. شرکت ایرانسل اطلاعیه نحوه عملکرد خود را منتشر کرد و برنامه‌هایی برای اجرای بسته‌های آموزشی دارند را به اطلاع کاربران رساند. او اضافه کرد: باتوجه به مجموعه سایت‌هایی که وزارت آموزش و پرورش مشخص می‌کند، برای دانش‌آموزان بسته ماهانه‌ای تعریف می‌شود که در آن بسته، دانش‌آموزان می‌توانند از ظرفیت آموزش مجازی به صورت رایگان استفاده کنند. جهرمی افزود: نام این بسته «شاد» است اما تنها برای استفاده از شبکه دانش‌آموزی شاد نیست و میتوان برای ابزارهای آموزشی دیگر از آن استفاده کرد. اتصال به شبکه شاد کاملا رایگان است و اتصال مدارس به آن نیز آغاز شده است.

وزیر ارتباطات با بیان این که بسته‌ای فراتر از بسته شاد نیز ظرف چند روز آینده فعال خواهد شد، خاطر نشان کرد: میزان مصرف معلمین از میزان مصرف دانش‌آموزان بالاتر است. فروردین امسال بسته ۲۰ گیگ اینترنت برای معلم‌ها تعریف کردیم و قصد داریم این بسته را برای ۶۰۰هزار معلم دوباره فعال کنیم. وی افزود: با یک کار فشرده تمام مدارس کشور را به شبکه ملی اطلاعات متصل کردیم و هر میزان اینترنت معلم‌ها و دانش‌آموزان در مدرسه استفاده می‌کنند رایگان است. مصرف دیروز اینترنت ۵ گیگابیت بر ثانیه بود و ظرفیتی که ما برای‌شان در نظر گرفته‌ایم خیلی بیشتر از این میزان است.

هشدار آیت‌الله جوادی آملی به کشورهای اروپایی درباره اهانت به قرآن و پیامبر اسلام(ص)

حضرت آیت‌الله عبدالله جوادی آملی از مراجع تقلید با صدور پیامی اهانت به قرآن و پیامبر گرامی اسلام(ص) را محکوم و گفت: به فرانسه و امثال فرانسه هشدار می‌دهیم، موعظه و نصیحت می‌کنیم که اجازه ندهند درآن سرزمین و کشورشان کسی به مقام مقدّس قرآن کریم و پیغمبر(ص) هتاکی کند.

به گزارش پایگاه اطلاع‌رسانی این مرجع تقلید، دراین پیام با اشاره به اینکه چیزی که جهان را حفظ می‌کند عقل است، بیان کرده است: اینکه میبینید ـ معاذالله ـ برخیها به وجود مبارک پیغمبر(علیه و علی آله افضل صلوات المصلین) اهانت میکنند یا به قرآن اهانت میکنند، این کشورها باید بدانند که روی شاخه درخت نشستند و دارند ریشه آن را قطع میکنند! آنها آمدند جهان را به عقل نزدیک کنند تا عاقلانه و موحّدانه در کمال سلامت و سِلم زندگی کنند. جهان منهای عقل میشود جنگ جهانی اول و دوم یا جنگهای نیابتی. جهان منهای عقل میشود که شبانه روز سه شیفته اسلحه‌های آدم کشی است، این جهان است! یا اهانت به وجود مبارک پیغمبر(علیه و علی آله آلاف **التحیة** و الثناء) است یا اهانت به قرآن کریم که همه این معارف بلند را از قرآن کریم داریم.

آیت‌الله جوادی آملی در این پیام افزودند: به فرانسه و امثال فرانسه هشدار میدهیم، موعظه میکنیم، نصیحت می‌کنیم که اجازه ندهند در آن دیار در آن سرزمین در آن بلاد و در آن کشورشان کسی به مقام مقدّس قرآن کریم، کسی به مقام مقدّس پیغمبر(علیه و علی آله آلاف **التحیة** و الثناء) هتکی کند. اگر بیگانه‌ای قصد دارد بین کشورها را به هم بزند موفق نخواهد شد و اگر دوست نادانی دست به این کار زده است امیدواریم نادانی او به دانایی تبدیل شود و مسئولان این کشور هم خردمندانه این مشکلشان را حل کنند و اجازه ندهند که به مقام هیچ پیامبری، هیچ کتابی از کتابهای آسمانی و هیچ وحی‌ای از وحیهای الهی ـ خدای ناکرده ـ مورد هتک قرار بگیرد.

متن کامل پیام معظم له بدین شرح است

أَعُوذُ بِاللهِ مِنَ الشَّيطانِ الرَّجِيمِ

بِسْمِ‌اللهِ الرَّحْمنِ الرَّحِيمِ

«اَلْحَمْدُ لِلَّهِ رَبِّ الْعالَمِینَ وَ صَلَّی‌اللهُ عَلَی جَمِیعِ الأَنْبِیاءِ وَ الْمُرْسَلِینَ وَ فَاطِمَةَ الزَّهْراءِ سَیدَةِ نِسَاءِ الْعَالَمِینَ بِهِمْ نَتَوَلَّی وَ مِنْ أَعْدَائِهِمْ نَتَبَرَّءُ إِلَی اللهِ».

تنها چیزی که جهان را حفظ میکند عقل است و عقل. مرحوم کلینی که از علمای بزرگ و بزرگوار جهان اسلام است، در کتاب شریف کافی مقدمه‌ای دارد؛ این مقدمه پنج ـ شش صفحه است. آخرین سطر مقدمه کافی کلینی این است: «إِذْ كَانَ الْعَقْلُ هُوَ الْقُطْبَ الَّذِی عَلَیهِ الْمَدَارُ وَ بِهِ یحْتَجُّ وَ لَهُ الثَّوَابُ وَ عَلَیهِ الْعِقَابُ»؛[۱] فرمود قطب فرهنگی جهان عقل است. این حرف کلینی است؛ از بس در روایات تأمل کرد، تدبّر کرد، فحص کرد، بحث کرد، جدّیت کرد، هر چه بیشتر جدّیت کرد از عقلانیت و وحیانی بیشتر باخبر شد. ایشان میگوید قطب فرهنگی جهان عقل است «إِذْ كَانَ الْعَقْلُ هُوَ الْقُطْبَ الَّذِی عَلَیهِ الْمَدَارُ وَ بِهِ یحْتَجُّ وَ لَهُ الثَّوَابُ وَ عَلَیهِ الْعِقَابُ»؛ احتجاج خدا و بنده در مدار عقل است، ثواب دادن در مدار عقل است، عقاب کردن در مدار عقل است. اگر این عقل باشد، دیگر قسمت مهم بودجه این سرزمین صرف آدم کشی نمیشود. شما کارخانه‌هایی که سه شیفته سرگرم ساخت اسلحه آدم کشیاند را بررسی کنید، قسمت مهم بودجه این سرزمین، یعنی کره زمین و قسمت مهم بودجه‌ای که از جای دیگر به این سرزمین آمده، صرف آدم کشی میشود؛ سرّش آن است که این خود را به جای خدا میبینند، از هیچ جا کمک نمیگیرد.

اینکه میبینید ـ معاذالله ـ برخیها به وجود مبارک پیغمبر(علیه و علی آله افضل صلوات المصلین) اهانت میکنند یا به قرآن اهانت میکنند، این کشورها باید بدانند که روی شاخه درخت نشستند و دارند ریشه آن را قطع میکنند! آنها آمدند جهان را به عقل نزدیک کنند تا عاقلانه و موحّدانه در کمال سلامت و سِلم زندگی کنند. جهان منهای عقل میشود جنگ جهانی اول و دوم یا جنگهای نیابتی. جهان منهای عقل میشود که شبانه روز سه شیفته اسلحه‌های آدم کشی است، این جهان است! یا اهانت به وجود مبارک پیغمبر(علیه و علی آله آلاف **التحیة** و الثناء) است یا اهانت به قرآن کریم که همه این معارف بلند را از قرآن کریم داریم.

به فرانسه و امثال فرانسه هشدار میدهیم، موعظه میکنیم، نصیحت میکنیم که اجازه ندهند در آن دیار در آن سرزمین در آن بلاد و در آن کشورشان کسی به مقام مقدّس قرآن کریم، کسی به مقام مقدّس پیغمبر(علیه و علی آله آلاف التحیة و الثناء) هتکی کند. اگر بیگانه‌ای قصد دارد بین کشورها را به هم بزند موفق نخواهد شد و اگر دوست نادانی دست به این کار زده است امیدواریم نادانی او به دانایی تبدیل شود و مسئولان این کشور هم خردمندانه این مشکلشان را حل کنند و اجازه ندهند که به مقام هیچ پیامبری، هیچ کتابی از کتابهای آسمانی و هیچ وحی‌ای از وحی‌های الهی ـ خدای ناکرده ـ مورد هتک قرار بگیرد.

«غَفَرَاللهُ لَنَا وَ لَكُمْ وَالسَّلامُ عَلَیكُمْ وَ رَحْمَةُاللهِ وَ بَرَكَاتُه»

[۱]. الکافی(ط ـ الاسلامیة)، ج۱، ص

نایب رئیس مجلس:

لازم است مدتی در کشور نظام پارلمانی حاکم شود

نایب رئیس مجلس می‌گوید: به نظر می‌رسد لازم است که در کشور مدتی طولانی نظام پارلمانی حاکم شود. امیرحسین قاضی‌زاده در گفتگو با ایسنا، با بیان اینکه درحال حاضر مشکلات زیادی در پاسخگوسازی مسئولان وجود دارد و باید اقدامات جدی‌تری انجام شود، ادامه داد: نظام ما یک نظام ریاستی است، باید برای برای پاسخگو کردن مسئولان باتوجه به توزیع اختیارات در کشور فکری جدی کرد که نیازمند برنامه‌های بنیادی‌تر است. وی با اشاره به اینکه یک نظر این است که نخست‌وزیری را احیا کنیم تا مجلس بتواند دولت را رصد کند، افزود: مجلس اکنون نمی‌تواند بسیاری از برنامه‌های دولت را رصد کند، رئیس جمهور نیز یک فرد برخاسته از آرای مردم است و نمیتوان به راحتی به سراغش رفت زیرا یک نماد سیاسی است، وقت آن است که گفت‌وگو برای پاسخگوسازی کابینه انجام شود. به اعتقاد نماینده مشهد، لازم است که در کشور مدتی طولانی نظام پارلمانی حاکم شود. کابینه را میتوان بارها ساقط کرد. ما نیاز داریم در موقع لزوم سریعا افراد را عوض کنیم اما با شرایط کنونی اگر سراغ هرکسی برویم بحران سیاسی ایجاد می‌شود.

مدیرکل گمرکات قم:

اتصال گمرکات قم به شبکه ریلی کمک بزرگی به فعالان اقتصادی است

قم - خبرنگار روزنامه جمهوری اسلامی: مدیرکل گمرکات قم گفت: اتصال گمرکات قم به شبکه ریلی کمک بزرگی به فعالان اقتصادی است و موجب می‌شود تا صادرکنندگان و واردکنندگان استان با هزینه کمتر و امنیت بیشتری کالای موردنظر خود را جابه‌جا کنند.

دریکوندی بیان کرد: با اجرای این طرح، قم به مرکزی مهم برای ترانزیت کالا در قلب کشور تبدیل می‌شود و استان‌های همجوار نیز می‌توانند از این ظرفیت برای توسعه فعالیت‌های تجاری خود استفاده کنند.وی افزود: استفاده از شبکه ریلی درصادرات و واردات کالا، علاوه بر کاهش هزینه و افزایش امنیت حمل بار، سرعت انتقال آن را نیز افزایش می‌دهد و درآمدزایی خوبی نیز برای استان به همراه دارد. وی ادامه داد: هدف گمرکات قم تسهیل فرآیندهای اداری برای فعالان اقتصادی استان است و در این رابطه حجم گسترده‌ای از کارها را به‌صورت الکترونیکی و از طریق خوداظهاری، بدون نیاز به مراجعه فیزیکی ایشان انجام می‌دهیم.دریکوندی گفت: برای حمایت بیشتر از فعالان اقتصادی استان درسال جهش تولید، تلاش می‌کنیم با همکاری سایر دستگاه‌های متولی، مجوزهای لازم برای ترخیص کالاها از گمرکات قم درکوتاه‌ترین زمان صادر شود.وی بیان کرد: بیشتر کالاهای واردشده به استان، مواد موردنیاز واحدهای تولیدی است، به همین خاطر گمرکات قم نقش مؤثری در رشد اقتصادی و گسترش حوزه تولید و اشتغال استان دارد که با تسهیل فرآیندهای تجاری به دنبال توسعه هرچه بیشتر این جایگاه هستیم.

برقرسانی به روستای صعب العبور «گویزه» در جوانرود

کرمانشاه- خبرنگار روزنامه جمهوری اسلامی: مدیرعامل شرکت توزیع نیروی برق استان کرمانشاه از برقرسانی به روستای صعب العبور «گویزه» در بخش کلاشی شهرستان جوانرود خبر داد و گفت: درحال حاضر تمامی روستاهای این شهرستان برقدار هستند. مرآتی اظهار کرد: با توجه به شرایط سخت و صعب العبور بودن این روستا، هیچ پیمانکاری حاضر به اجرای این پروژه نشد تا اینکه خود شرکت توزیع نیروی برق استان کرمانشاه آن را به صورت امانی اجرا کرد.وی افزود: حمل تجهیزات برقی با خودرو امکان پذیر نبود، به ناچار و با استفاده از نیروی انسانی تعداد ۱۸ اصله تیر چوبی جهت احداث خط فشار متوسط حمل و تعداد ۱۶ اصله تیر سیمانی نیز در ابتدای مسیر جاده‌ای به کمک جرثقیل حمل و نصب شد تا مجموعا یک هزار و ۵۰۰ متر شبکه فشار متوسط احداث گردد.مرآتی ادامه داد: جهت احداث خطوط فشار ضعیف هوایی داخل روستا نیز تعداد ۲۸ اصله تیر چوبی ۹ متری به کمک نیروی انسانی به داخل روستا حمل و نصب گردید و مجموعا یک هزار و ۱۰۰ متر شبکه فشار ضعیف احداث شود وهمچنین یک دستگاه ترانسفورماتور ۵۰ کیلووات آمپر نیز به داخل روستا حمل و با رعایت تمامی جوانب در محل مذکور نصب شد.

رئیس هیئت مدیره شرکت داروسازی ثامن:

داروسازی ثامن ۴۰ درصد نیاز سرم کشور را تأمین می‌کند

مشهد- خبرنگارروزنامه جمهوری اسلامی: رئیس هیئت مدیره شرکت داروسازی ثامن عنوان کرد: بالغ بر ۴۰ درصد نیاز کشور به سرم (فرآورده‌های حجیم تزریقی) توسط این شرکت تأمین می‌شود.

پیرصالحی در گفت‌وگویی ابراز کرد: ورود مجموعه آستان قدس رضوی به عنوان یک نهاد عمومی به صنعت داروسازی کشور و سرمایه‌گذاری در حوزه‌هایی که بخش خصوصی توان و امکان ورود را ندارد، کمک‌کننده است.وی با اشاره به ورود انحصاری شرکت داروسازی ثامن به حوزه دیالیز صفاقی و پوشش نیاز بیماران کشور از درب کارخانه تا درب منزل افزود: آستان قدس رضوی با ورود به حوزه بایوتک، سرمایه‌گذاری بسیار خوبی بر روی تولید فاکتور هشت نوترکیب کرد و می‌تواند

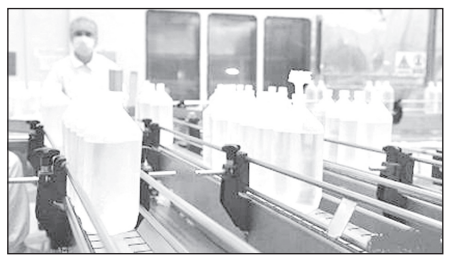

صد درصد نیاز کشور به این فاکتور مورد نیاز بیماران هموفیلی را تأمین کند.

دکتر پیرصالحی ادامه داد: سرمایه‌گذاری در حوزه تولید فاکتور هشت از جمله حوزه‌هایی بود که آستان قدس رضوی به خوبی در آن وارد شد چراکه شاید در آن زمان بخش خصوصی توان انجام آن را نداشت. این مجموعه در ادامه این مسیر و خدمات رسانی به مردم می‌تواند در توسعه روش‌های جدید درمانی که بخش خصوصی کمتر حاضر به سرمایه‌گذاری بر روی آنها است، وارد شده و نیاز کشور را تأمین کند. رئیس سابق سازمان غذا و داروی کشور بر سابقه چندین ساله شرکت داروسازی ثامن و شناخت خوب جامعه پزشکی کشور از این شرکت به عنوان یکی از تأمین کنندگان اصلی دارو تأکید کرد و گفت: شرکت ثامن علاوه بر حفظ بازار و این جایگاه خود، باید توسعه محصولاتش را مد نظر قرار دهد و در حوزه‌های جدید دارویی وارد شود.

معاون بهره‌برداری شرکت ذوب آهن اصفهان:

تمرکز ذوب‌آهن تامین ریل داخل کشور است

اصفهان- خبرنگارروزنامه جمهوری اسلامی: معاون بهره‌برداری شرکت ذوب آهن اصفهان با بیان اینکه سیاست موجود وزارت صمت، جلوگیری از واردات ریل مترو و راه آهن به کشور است، گفت: شرکت ذوب آهن اصفهان با توجه به نیاز داخل امسال تمرکزی بر صادرات ریل نخواهد داشت، اما از نظر کیفیت ریل تولیدی مطابق استانداردهای جهانی، هیچ محدودیتی ندارد.

مهرداد تولائیان، در خصوص آخرین وضعیت تولید ریل این شرکت و دریافت گواهینامه استاندارد ملی ایران برای تولید آن، اظهار کرد: درحال حاضر استاندارد ریل مورد استفاده در دنیا EN۱۳۶۷۴ است که ریل تولیدی ذوب آهن نیز مطابق با آن است و هفته گذشته نیز موفق به دریافت گواهینامه استاندارد ملی برای ریل خود شد.وی با تأکید بر اینکه از نظر کیفیت امکان صادرات محصول ریل ذوب آهن وجود دارد، گفت: با توجه به نیازهای داخل کشور و قراردادهای موجود ذوب آهن برای تحویل ریل، این شرکت در سال جاری برنامه‌ای برای صادرات ریل خود ندارد و با توجه به تعهدات موجود اولویت ذوب آهن تامین نیاز داخل است، تا وزارت راه و شهرسازی ناچار به واردات ریل نشود.او با بیان اینکه حتی تا نیمه نخست سال آینده نیز شرکت ذوب آهن تعهد تحویل ریل برای ۶ محور مهم کشور را در دستور کار خود قرار دارد، اظهار کرد: با توجه به سیاست وزارت راه و شهرسازی بر توسعه حمل و نقل ریلی، شرکت ذوب آهن درحال حاضر با توجه به نیازهای موجود کشور ذوب آهن می‌تواند ۱۰۰ درصد نیازهای ریلی داخل را تامین کند و در این خصوص با وزارت راه و شهرسازی در تعامل و هماهنگی کامل قرار دارد.

استاندار:

هفته دولت امسال به جهت حجم اعتبارات هزینه شده در تاریخ خراسان جنوبی استثنایی بود

بیرجند-خبرنگارروزنامه جمهوری اسلامی: استاندار خراسان جنوبی گفت: هفته دولت امسال، به جهت تعدد پروژه‌ها و حجم اعتبارات هزینه شده، در تاریخ استان بسیار استثنایی بود.

معتمدیان خاطر نشان کرد:افتتاح و کلنگ زنی ۱۵۱۵ پروژه با اعتبار بیش از ۴۴۰۰ میلیارد تومان از مهمترین اتفاقات هفته دولت امسال بود که از ابتدای تأسیس استان تاکنون بیشترین آمار پروژه‌ها و اعتبارات را شامل می‌شود.وی با اشاره به این که این پروژه‌ها در زمینه‌های اقتصادی، عمرانی، زیرساختی و سرمایه‌گذاری افتتاح یا کلنگ زنی شده، تأکید کرد: سهم دولت در تأمین اعتبارات لازم برای ۱۰۸۰ پروژه افتتاح شده و ۴۳۵ پروژه‌ای که کلنگ زنی شد، یک هزار و ۶۵۰ میلیارد تومان است.به گفته وی، از مجموع این پروژه‌ها، ۴۷۵ پروژه در مناطق شهری و ۱۰۴۰ پروژه در مناطق روستایی بود که این موضوع نشان از نگاه ویژه دولت و جهت گیری‌های ما به مناطق روستایی، مرزی و کمتر برخوردار است.استاندار اظهار داشت: از مجموع اعتبارات هزینه شده برای طرح‌ها و پروژه‌های هفته دولت امسال، ۳ هزار و ۵۷۶ میلیارد تومان، فقط مربوط به پروژه‌های عمرانی است که افتتاح یا کلنگ زنی شده‌اند. معتمدیان متذکر شد: این حجم از پروژه‌ها درحالی عملیاتی شده که دستگاه‌های اجرایی ما به شدت با محدودیت‌های مالی و اعتباری مواجه بوده‌اند.

استاندار:

۶۰ درصد جمعیت سیستان و بلوچستان عضو تعاونی هستند

زاهدان-خبرنگار روزنامه جمهوری اسلامی: استاندار سیستان و بلوچستان با بیان اینکه تعاونی‌ها ۵۰ هزار اشتغال در این منطقه ایجاد کرده‌اند گفت: ۶۰ درصد جمعیت این استان عضو تعاونی‌ها هستند.

موهبتی در آیین پانزدهمین دوره معرفی تعاونی‌های برتر سیستان و بلوچستان اظهار داشت: تعاونی‌ها در جمهوری اسلامی نقش بی‌بدیلی را ایفا کردند و سر منشا بسیاری از حرکت‌های بزرگ اقتصادی و اشتغالزایی شدند.وی افزود: تعاونی‌ها بخش اعظمی از اقتصاد کشور را در زمان تأسیس به پویایی وا داشتند اما فاصله تعاونی‌ها با اهداف مدنظر بسیار زیاد است.استاندار بیان کرد: اشتغالی که در حوزه تعاونی‌ها ایجاد می‌شود اگر مولد نباشد محکوم به شکست است و تأثیر چندانی بر روند اشتغالزایی در سطح جامعه نخواهد داشت.موهبتی گفت: حدود ۶۰۰ میلیارد تومان به طرح‌های اشتغالزایی روستایی در این استان پرداخت شده و در این زمینه رتبه نخست کشوری را داریم. وی افزود: اگر تعاونی‌ها را به سمت فرآوری محصولات کشاورزی سوق دهیم منفعت بسیار زیادی نصیب تولیدکننده می‌شود و کشاورزی رونق می‌گیرد.مدیرکل تعاون، کار و رفاه اجتماعی استان هم در این مراسم گفت: فرایند ثبت‌نام تعاونی‌ها در این دوره از ۹ تیر تا ۱۵ مرداد سال جاری برای اولین بار از طریق سامانه جامع و هوشمند بخش تعاون انجام شده است.

بررسی نیازهای شهر جدید هشتگرد

ساوجبلاغ - خبرنگار روزنامه جمهوری اسلامی: دبیر ستاد مبارزه با مفاسد اقتصادی نهاد ریاست جمهوری با حضور در شهرستان ساوجبلاغ استان البرز نیازهای تولیدی این شهرستان و مشکلات شهرجدید هشتگرد را مورد بررسی قرار داد.

کاظم پالیزدار به همراه احسان باکری مشاور امور جوانان معاون اول رئیس جمهوری در سفر به شهرستان ساوجبلاغ از مجموعه گلخانه‌های شهر جدید هشتگرد، تصفیه خانه شهرجدید، ۲ مجموعه گردشگری و جاده کمربندی درحال احداث برغان بازدید کردند. دبیر ستاد مبارزه با مفاسد اقتصادی نهاد ریاست جمهوری با اشاره به هدف این بازدید گفت: بازدید امروز با حضور معاونان و مشاوران معاون اول رئیس جمهوری در راستای بررسی مسائل و مشکلات شهرستانهای استان البرز بوده تا مسائل مختلف با پیگیری دستگاههای مرتبط مرتفع گردد.وی در حاشیه بازدید از گلخانه‌های شهرجدید هشتگرد که بزرگترین شهرک گلخانه‌ای هیدروپونیک کشور است، به بررسی تامین آب این تولید کننده‌ها پرداخت که در زمان حاضر با کمبود آب مواجه هستند.پالیزدار خواستار اختصاص بخشی از آب سد طالقان برای آبیاری فضای گلخانه‌ها شد تا براساس این توافق چاه‌های عمیق حذف شود.وی گفت: باید وضعیت تولید به عنوان یک هدف مهم به سمت مطلوب پیش برود.پالیزدار با اشاره به مناسب سازی پساب‌ها برای گلخانه‌های شهر جدید هشتگرد بیان داشت: مشکلات ۵۴ واحدگلخانه شهرجدید هشتگرد با ۶۰۰ نفر اشتغالزایی در زمینه آب باید مرتفع شود.

مدیر کل راه و شهرسازی استان:

همکاری با شهرداری‌های گلستان در اولویت کاری راه و شهرسازی استان قرار دارد

گرگان- خبرنگار روزنامه جمهوری اسلامی: مدیر کل راه و شهرسازی استان گلستان بیان داشت: تعامل و همکاری با شهرداران و شهرداری‌های شهرستان‌های استان در همه ابعاد مدیریت شهری و حوزه کاری جزو اولویت‌های کاری این اداره کل قرار دارد.

حسین محبوبی به اتفاق معاونین این اداره کل در دویست و چهل و پنجمین جلسه شورای اسلامی شهر گرگان که به صورت رسمی و علنی برگزار شد حضور یافته و در خصوص تعاملات و همکاری‌های مشترک، چالش‌ها و موارد مطروحه در حوزه چهارچوب شهری بحث و گفتگو کردند.

وی بیان داشت: در این دیدار که با حضور اعضای شورای شهر و شهردار گرگان و تنی چند از شهروندان گرگان در صحن شورا برگزار شد در خصوص طرح تفصیلی شهر گرگان، کمربندی شهرستان، بافت تاریخی و فرسوده شهر گرگان و سکونت گاه‌های غیر رسمی و حریم شهر و روند کاری نظام مهندسی و خدمات و همکاری‌های فی ما بین بحث و گفتگو شد.

آگهی تغییرات شرکت فرش تندیس راوند کاشان شرکت سهامی خاص به شماره ثبت ۲۲۱۰ و شناسه ملی ۱۰۲۶۰۲۱۵۰۱۷

به استناد صورتجلسه مجمع عمومی عادی بطور فوق العاده مورخ ۱۳۹۹/۰۵/۲۳ تصمیمات ذیل اتخاذ شد : سیدمصطفی ساداتی ساری به شماره ملی ۰۰۶۲۳۶۴۸۲۰ و سیدمحسن ساداتی ساری به شماره ملی ۰۰۵۸۰۰۵۶۹۲ و سیدمحمد ساداتی ساری به شماره ملی ۰۰۵۸۸۸۹۱۲۴ به عنوان عضو هیات مدیره برای مدت دو سال انتخاب شدند. مرتضی طیبه با کد ملی ۱۲۶۰۴۲۸۵۷۵ به عنوان بازرس اصلی و محمد نوروزی اقبال با کد ملی ۰۰۷۴۲۶۹۱۳۵ به عنوان بازرس علی البدل برای مدت یکسال انتخاب شدند.

اداره کل ثبت اسناد و املاک استان اصفهان

مرجع ثبت شرکت ها و موسسات غیرتجاری کاشان (۹۷۱۶۷۰)

آگهی تغییرات موسسه خیریه حمل و نقل شهرستان مبارکه به شماره ثبت ۱۱۱ و شناسه ملی ۱۰۹۸۰۰۸۶۵۰۰

به استناد نامه شماره ۱۴۶۳/۱۴/۵۱۶/۰۲/۲۲ مورخ ۱۳۹۹/۰۶/۰۴ فرماندهی انتظامی شهرستان مبارکه و صورتجلسه هیئت مدیره مورخ ۱۳۹۹/۰۲/۰۲ تصمیمات ذیل اتخاذ شد: - نظامعلی گل محمدی به کدملی ۰۵۵۷۸۴۰۵۳۸ به سمت رئیس هیئت مدیره، حسین سعیدی مبارکه به کدملی ۵۴۱۸۶۶۴۹۵ به سمت نایب رئیس هیئت مدیره، سیدحبیب سجاددوست به کدملی ۵۴۱۹۱۰۳۷۲۹ به سمت مدیرعامل و عضو هیئت مدیره، بهرام حقانی به کدملی ۵۴۱۹۱۰۲۱۹۶ به سمت خزانه دار و رضا صفایی به کدملی ۱۲۸۲۷۷۱۳۴۵ به سمت منشی و عضو هیئت مدیره برای مدت دو سال انتخاب شدند. - کلیه اسناد و اوراق بهادر و تعهد آور با امضای دو نفر مدیرعامل و خزانه دار یا رئیس هیئت مدیره یا نایب رئیس هیئت مدیره و خزانه دار متفقاً و با مهر مؤسسه معتبر خواهد بود.

اداره کل ثبت اسناد و املاک استان اصفهان

مرجع ثبت شرکت ها و موسسات غیرتجاری مبارکه (۹۷۱۹۸۲)

آگهی انحلال شرکت چکاد سازه پایدار مریوان شرکت با مسئولیت محدود به شماره ثبت ۱۴۰۰ و شناسه ملی ۱۴۰۰۶۹۶۴۲۵۱

(در حال تصفیه) به استناد صورتجلسه مجمع عمومی فوق العاده مورخ ۱۳۹۹/۰۶/۰۱ تصمیمات ذیل اتخاذ شد : ۱ - انحلال شرکت: در خصوص انحلال شرکت بحث و بررسی بعمل آمد والنهایه مقرر گردید که شرکت منحل گردیده و آقای نوید رسولی مریوانی به کدملی (۳۸۱۰۱۳۲۲۷۶) به آدرس کردستان شهر مریوان ، دارسیران ۲ ، خیابان بهزیستی ، کوچه شاهو ۱ ، پلاک ۰ ، طبقه همکف ، کدپستی ۶۶۷۱۶۹۳۳۹۸ به سمت مدیر تصفیه انتخاب شد و مدیرتصفیه ضمن اعلام قبولی سمت اقرار به دریافت اسناد و مدارک و دفاتر و دارایی های شرکت نمود.

اداره کل ثبت اسناد و املاک استان کردستان

مرجع ثبت شرکت ها و موسسات غیرتجاری مریوان (۹۷۴۷۷۱)

آگهی تغییرات شرکت شباهنگ ترابر عسلویه شرکت سهامی خاص به شماره ثبت ۱۲۴۹ و شناسه ملی ۱۰۸۶۱۶۲۱۰۶۷

به استناد صورتجلسه مجمع عمومی فوق العاده مورخ ۱۳۹۹/۰۱/۲۰ تصمیمات ذیل اتخاذ شد: محل شرکت به آدرس: استان بوشهر، شهرستان عسلویه، بخش مرکزی، شهر عسلویه، محله پایانه حمل ونقل کالا ، خیابان اصلی ، کوچه قطعه ۱/۷ کد پستی۷۵۱۱۹۹۱۹۸۹ تغییر یافت و ماده ۴ اساسنامه به شرح فوق اصلاح می‌گردد.

اداره کل ثبت اسناد و املاک استان بوشهر

مرجع ثبت شرکت ها و موسسات غیرتجاری کنگان (۹۷۱۷۷۳)

آگهی تغییرات شرکت کهکیلویه بتن ساز شرکت سهامی خاص به شماره ثبت ۱۹۰۳ و شناسه ملی ۱۰۳۲۰۰۷۵۷۸۶

به استناد صورتجلسه مجمع عمومی عادی بطور فوق العاده مورخ ۱۳۹۸/۰۶/۱۰ تصمیمات ذیل اتخاذ شد : - خانم حمیده مددی نسب به شماره ملی ۵۵۰۹۸۷۰۵۷۵ به عنوان بازرس اصلی و آقای مهدی مددی نسب به شماره ملی ۵۵۰۰۰۲۳۳۰۶ به عنوان بازرس علی البدل برای یکسال مالی انتخاب گردیدند.

اداره کل ثبت اسناد و املاک استان بوشهر

اداره ثبت شرکت ها و موسسات غیرتجاری بوشهر (۹۷۱۷۷۵)

آگهی تغییرات شرکت نو ظهور توسعه اسپادانا شرکت سهامی خاص به شماره ثبت ۱۸۳۷ و شناسه ملی ۱۴۰۰۴۳۸۸۰۵۰

به استناد صورتجلسه هیئت مدیره مورخ ۱۳۹۹/۰۶/۰۳ تصمیمات ذیل اتخاذ شد : درراستای اجرای مصوبه مجمع فوق العاده مورخ ۱۳۹۵/۱۲/۰۵ مبنی برافزایش سرمایه ازمبلغ ۱۰۰۰۰۰۰۰۰۰ریال منقسم ۱۰۰۰۰۰۰۰ سهم با نام عادی به مبلغ ۳۰۰۰۰۰۰۰۰۰ریال منقسم ۳۰۰۰۰۰۰۰ سهم با نام عادی رسمیت یافت وهیات مدیره شرکت درخصوص انجام مرحله چهارم افزایش سرمایه مذکوربدین شرح اتخاذ تصمیم نمود.سرمایه شرکت ازمبلغ ۲۵۰۰۰۰۰۰۰۰ ریال منقسم به ۲۵۰۰۰۰۰۰ سهم یکهزارریالی با نام عادی ازمحل فروش سهام جدید بصورت نقدی به مبلغ ۳۰۰۰۰۰۰۰۰۰ ریال منقسم به ۳۰۰۰۰۰۰۰ سهم یکهزار ریالی با نام عادی افزایش یافت ومواده پنج اساسنامه به شرح ذیل اصلاح گردید: ماده ۵اصلاحی اساسنامه :سرمایه شرکت مبلغ ۳۰۰۰۰۰۰۰۰۰ ریال منقسم به ۳۰۰۰۰۰۰۰ سهم یکهزار ریالی با نام عادی میباشد که تماما" نقدا"توسط صاحبان سهام پرداخت گردیده است . ضمنا"مبلغ ۵۰۰۰۰۰۰۰۰ریال نقدی افزایش سرمایه مرحله چهارم طی گواهی شماره ۹۹/۲۴۰۶/۱۲ مورخه ۱۳۹۹/۰۶/۰۳ بانک قرض الحسنه مهر ایران شعبه مبارکه کد۲۴۰۶ واریز گردیده است.

اداره کل ثبت اسناد و املاک استان اصفهان

مرجع ثبت شرکت ها و موسسات غیرتجاری مبارکه (۹۷۱۶۷۴)

آگهی تغییرات شرکت سرمایه گذاری استان آذربایجان غربی سهامی عام به شماره ثبت ۸۲۸۶ و شناسه ملی ۱۰۲۲۰۱۲۴۱۶۵

به استناد صورتجلسه مجمع عمومی عادی سالیانه مورخ ۱۳۹۸/۱۰/۳۰ و نامه شماره ۱۲۲۲/۷۰۴۵۷ مورخ ۱۳۹۹/۶/۱۲ سازمان بورس اوراق بهادار تصمیمات ذیل اتخاذ شد : -۱ ترازنامه ، صورت سود و زیان منتهی به سال مالی ۱۳۹۸/۰۶/۳۱ تصویب شد . -۲ روزنامه جمهوری اسلامی بعنوان روزنامه رسمی اصلی و روزنامه کار و کارگر به عنوان روزنامه علی البدل انتخاب شدند -۳ موسسه حسابرسی اصول نگر آریا (حسابداران رسمی) بشناسه ملی ۱۰۱۰۳۵۵۹۰۲۴ بعنوان بازرس اصلی و موسسه حسابرسی آبتین روش (حسابداران رسمی) بشناسه ملی ۱۰۳۲۰۷۲۹۳۴۴ بعنوان بازرس علی البدل بمدت یکسال مالی انتخاب گردید.

اداره کل ثبت اسناد و املاک استان آذربایجان غربی

اداره ثبت شرکت ها و موسسات غیرتجاری ارومیه (۹۷۴۷۶۲)

آگهی تغییرات شرکت ترمیم سازه عرصه بلبان شرکت سهامی خاص به شماره ثبت ۹۷۲۴ و شناسه ملی ۱۴۰۰۴۴۰۵۶۱۳

به استناد صورتجلسه مجمع عمومی عادی بطور فوق العاده مورخ ۱۳۹۹/۰۵/۰۸ تصمیمات ذیل اتخاذ شد : ۱ - اعضاء هیئت مدیره و سمت های ایشان به قرار ذیل و برای مدت دو سال انتخاب گردیدند : آقای شهرام اصلانی با کد ملی ۲۰۰۲۵۶۹۶۷۳ به سمت رئیس هیئت مدیره آقای رضا نیک زاد با کد ملی ۳۷۳۲۲۱۹۲۱۶ به سمت نائب رئیس هیئت مدیره آقای افشین شریفی با کد ملی ۳۷۳۲۱۲۷۳۰۳ به سمت عضو هیئت مدیره و مدیرعامل -۲ دارندگان حق امضاء مجاز در شرکت : کلیه اسناد و اوراق عادی ، بهادار و تعهدآور شرکت از قبیل چک ، سفته ، بروات ، قراردادها و عقوداسلامی با امضای مدیرعامل و همراه با مهر شرکت معتبر می باشد -۳ بازرسان شرکت به شرح ذیل و برای مدت یکسال مالی برگزیده شدند : آقای عارف نیلی با کد ملی ۳۷۸۲۲۵۷۹۱۱ به سمت بازرس اصلی آقای فواد محمدی با کد ملی ۳۷۳۳۰۹۱۸۳۳ سمت بازرس علی البدل

اداره کل ثبت اسناد و املاک استان کردستان

اداره ثبت شرکت ها و موسسات غیرتجاری سنندج (۹۷۴۷۷۲)

آگهی تغییرات شرکت کهکیلویه بتن ساز شرکت سهامی خاص به شماره ثبت ۱۹۰۳ و شناسه ملی ۱۰۳۲۰۰۷۵۷۸۶

به استناد صورتجلسه مجمع عمومی فوق العاده مورخ ۱۳۹۸/۰۶/۱۰ تصمیمات ذیل اتخاذ شد : -بدواً کلیه سرمایه تعهدی شرکت به مبلغ ۶۵۰۰۰۰ ریال توسط صاحبان سهام پرداخت گردیده است و صد در صد سرمایه تادیه گردید - سرمایه شرکت از مبلغ ۱۰۰۰۰۰۰ ریال به مبلغ ۱۰۰۰۰۰۰۰۰۰ ریال منقسم به ۱۰۰ سهم ۱۰۰۰۰۰۰۰ ریالی از محل آورده نقدی اعضاء طی گواهی شماره ۱۸/۹۸/۷۷۵۸۱ مورخ ۱۳۹۸/۶/۱۰ بانک تجارت شعبه بازار بوشهر پرداخت گردیده است افزایش یافت و ماده مربوطه در اساسنامه اصلاح گردیدند

اداره کل ثبت اسناد و املاک استان بوشهر

اداره ثبت شرکت ها و موسسات غیرتجاری بوشهر (۹۷۱۷۷۴)

آگهی تغییرات شرکت کشاورزی و دامپروری گاو میش داران جزیره سهامی خاص به شماره ثبت ۲۴۰۵ و شناسه ملی ۱۰۱۰۳۱۲۰۹۰۳

به استناد صورتجلسه مجمع عمومی عادی بطور فوق العاده مورخ ۱۳۹۹/۰۵/۱۵ تصمیمات ذیل اتخاذ شد : -۱ اعضاء هیئت مدیره برای مدت دو سال به قرار ذیل تعیین گردیدند: مؤسسه خدمات فرهنگی علمی و هنری غیرانتفاعی ثامن الحجج(ع) به شماره ثبت ۹۵۲۴ و شناسه ملی ۱۰۱۰۰۳۹۵۵۴۵ به نمایندگی آقای شهریار ورمقانی به شماره ملی ۳۸۳۹۰۹۷۷۲۱-مؤسسه فرهنگی و علمی تهذیب اندیشه به شماره ثبت ۶۹۸۲ و شناسه ملی ۱۰۸۶۱۹۰۴۳۳۸ به نمایندگی آقای مسعود خوانساری بختیاری به شماره ملی ۰۰۵۶۵۵۲۳۴۳ -مؤسسه خدمات درمانی و بهداشتی غیرانتفاعی فاطمه ام‌الائمه(س) به شماره ثبت ۹۴۲۵ و شناسه ملی ۱۰۱۰۰۳۹۲۶۲۰ به نمایندگی آقای سید جلیل سعادت یار به شماره ملی ۰۷۳۱۸۵۷۱۰۰-مؤسسه مطالعاتی و انتشاراتی صادق آل محمد(ع) به شماره ثبت ۱۳۲۰۸ و شناسه ملی ۱۰۱۰۰۵۰۴۱۰۹ به نمایندگی ابوالفضل مرادی به شماره ملی ۲۲۴۹۹۳۵۸۱۵-مؤسسه صندوق پس انداز قرض الحسنه غیر انتفاعی المهدی(عج) صاحب الزمان به شماره ثبت ۹۲۹۲ و شناسه ملی ۱۰۱۰۰۳۸۸۷۰۰ به نمایندگی آقای یعقوب شجاعی به شماره ملی ۰۰۵۰۰۵۵۰۵۴ -۲بازرسین شرکت برای مدت یکسال مالی به قرار ذیل تعیین گردیدند: ناهید زارعی به شماره ملی ۳۸۰۱۰۲۳۴۲۷ به سمت بازرس اصلی و الهام فرجی امانی قلعه‌ئی به شماره ملی ۰۰۷۴۲۸۱۳۹۹ به سمت بازرس علی البدل. -۳صورتهای مالی منتهی به سال۱۳۹۸ مورد تصویب قرار گرفت.

اداره کل ثبت اسناد و املاک استان مازندران

مرجع ثبت شرکت ها و موسسات غیرتجاری بهشهر (۹۷۵۱۱۸)

آگهی تغییرات شرکت کشاورزی و دامپروری گاو میش داران جزیره سهامی خاص به شماره ثبت ۲۴۰۵ و شناسه ملی ۱۰۱۰۳۱۲۰۹۰۳

به استناد صورتجلسه هیئت مدیره مورخ ۱۳۹۹/۰۵/۱۵ تصمیمات ذیل اتخاذ شد : -۱ سمت اعضا هیئت مدیره برای مدت دو سال به قرار ذیل تعیین گردید: مؤسسه صندوق پس انداز قرض الحسنه غیر انتفاعی المهدی(عج) صاحب الزمان به شماره ثبت ۹۲۹۲ و شناسه ملی ۱۰۱۰۰۳۸۸۷۰۰ به نمایندگی آقای یعقوب شجاعی به شماره ملی ۰۰۵۰۰۵۵۰۵۴ به سمت رئیس هیئت مدیره- مؤسسه فرهنگی و علمی تهذیب اندیشه به شماره ثبت ۶۹۸۲ و شناسه ملی ۱۰۸۶۱۹۰۴۳۳۸ به نمایندگی آقای مسعود خوانساری بختیاری به شماره ملی ۰۰۵۶۵۵۲۳۴۳ -مؤسسه خدمات درمانی و بهداشتی غیرانتفاعی فاطمه ام‌الائمه(س) به شماره ثبت ۹۴۲۵ و شناسه ملی ۱۰۱۰۰۳۹۲۶۲۰ به نمایندگی آقای سید جلیل سعادت یار به شماره ملی ۰۷۳۱۸۵۷۱۰۰-مؤسسه مطالعاتی و انتشاراتی صادق آل محمد(ع) به شماره ثبت ۱۳۲۰۸ و شناسه ملی ۱۰۱۰۰۵۰۴۱۰۹ به نمایندگی ابوالفضل مرادی به شماره ملی ۲۲۴۹۹۳۵۸۱۵-مؤسسه صندوق پس انداز قرض الحسنه غیر انتفاعی المهدی(عج) صاحب الزمان به شماره ثبت ۹۲۹۲ و شناسه ملی ۱۰۱۰۰۳۸۸۷۰۰ به نمایندگی آقای یعقوب شجاعی به شماره ملی ۰۰۵۰۰۵۵۰۵۴ -۲بازرسین شرکت برای مدت یکسال مالی به قرار ذیل تعیین گردیدند: ناهید زارعی به شماره ملی ۳۸۰۱۰۲۳۴۲۷ به سمت بازرس اصلی و الهام فرجی امانی قلعه‌ئی به شماره ملی ۰۰۷۴۲۸۱۳۹۹ به سمت بازرس علی البدل. -۳صورتهای مالی منتهی به سال۱۳۹۸ مورد تصویب قرار گرفت.

اداره کل ثبت اسناد و املاک استان مازندران

مرجع ثبت شرکت ها و موسسات غیرتجاری بهشهر (۹۷۵۱۲۴)

آگهی تغییرات شرکت آمایش سرزمین وطن شرکت سهامی خاص به شماره ثبت ۵۷۴۴ و شناسه ملی ۱۰۶۱۰۰۹۳۸۱۴

به استناد صورتجلسه هیئت مدیره مورخ ۱۳۹۹/۰۵/۰۲ تصمیمات ذیل اتخاذ شد : ۱ - سمت اعضاء هیئت مدیره به شرح ذیل تعیین گردید : آقای هادی هاشمی به شماره ملی ۲۹۲۸۸۷۲۲۶۴ به سمت مدیر عامل و رئیس هیئت مدیره آقای خالد عبدالله زاده به شماره ملی ۲۹۲۸۸۴۱۵۶۳ به سمت نائب رئیس هیئت مدیره آقای حسین جاذبی به شماره ملی ۳۷۶۰۲۹۰۸۸۴ به سمت عضو هیئت مدیره -۲ دارندگان حق امضاء مجاز در شرکت : کلیه اسناد و اوراق بهادار و تعهدآور شرکت از قبیل چک ، سفته ، بروات ، قراردادها و غیره با امضاء مدیر عامل همراه با مهر شرکت معتبر می باشد.

اداره کل ثبت اسناد و املاک استان کردستان

اداره ثبت شرکت ها و موسسات غیرتجاری سنندج (۹۷۵۵۵۱)

آگهی تغییرات شرکت دهکده اقامتی چوگان سرزمین ایرانیان سهامی خاص به شماره ثبت ۶۴۳ و شناسه ملی ۱۰۳۲۰۲۱۱۸۵۱

به استناد صورتجلسه هیئت مدیره مورخ ۱۳۹۶/۱۱/۰۳ تصمیمات ذیل اتخاذ شد : مرکز اصلی شرکت از محل قبلی به آدرس: استان مرکزی ، شهرستان زرندیه،بخش مرکزی،دهستان رودشور،آبادی منطقه گردشگری زرندیه ، گردشگری ایرانیان زرندیه، جاده قدیم ساوه- تهران، خیابان دوم-پلاک ۷۱۱۹-طبقه همکف-واحد ۳ کدپستی ۳۷۷۳۱۵۷۱۱۹ تغییر یافت.

اداره کل ثبت اسناد و املاک استان مرکزی

مرجع ثبت شرکت ها و موسسات غیرتجاری زرندیه (۹۷۵۶۳۰)

آگهی تغییرات شرکت سعید تابان پارس جنوبی شرکت سهامی خاص به شماره ثبت ۵۳۴ و شناسه ملی ۱۰۳۲۰۰۴۱۵۰۸

به استناد صورتجلسه مجمع عمومی فوق العاده مورخ ۱۳۹۷/۱۰/۰۹ تصمیمات ذیل اتخاذ شد : ۱ - محل شرکت به آدرس استان بوشهر ، شهرستان عسلویه ، بخش مرکزی ، دهستان عسلویه ، روستا بیدخون، بیدخون ، کوچه ((یاری)) ، کوچه ((کدیوری)) ، پلاک ۱۹ ، طبقه همکف به کد پستی ۷۵۱۱۳۲۸۳۷۸ منتقل یافت و ماده مربوطه اساسنامه به شرح فوق اصلاح می گردد.

اداره کل ثبت اسناد و املاک استان بوشهر

مرجع ثبت شرکت ها و موسسات غیرتجاری کنگان (۹۷۱۸۱۱)

آگهی تغییرات شرکت پاریز پخش سیراف زرین بوشهر شرکت سهامی خاص به شماره ثبت ۴۸۶۷ و شناسه ملی ۱۰۳۲۰۱۰۶۳۳۰

به استناد صورتجلسه مجمع عمومی عادی بطور فوق العاده مورخ ۱۳۹۹/۰۵/۱۲ تصمیمات ذیل اتخاذ شد : اعضاء هیئت مدیره به شرح ذیل : ۱. آقای محمد کاظم زرین قلم با کد ملی ۴۷۲۳۱۰۵۷۷۸ آقای محمد حسین پوردرویش محمدی باکد ملی ۳۵۰۱۰۶۰۹۹۸

فرهاد مجیدی: دلال‌ها مشغول بستن تیم هستند

سرمربی سابق تیم فوتبال استقلال گفت: مسئولان باشگاه موظف هستند کـه بعـد از ایـن همـه دروغگویـی، حاشیه‌سـازی و از دسـت رفتـن یک جام قهرمانی، آقای اسـتراماچونی را به استقلال بازگردانند.

فرهاد مجیدی در تازه‌ترین اظهارات خود درباره دلایل جدایی‌اش و بازگشت استراماچونی صحبت کرد.

مسیر سخت

من در سـخت‌ترین شـرایط و در یک نیم‌فصل استثنایی که کمتر کسـی جرأت می‌کرد جای آقای استراماچونی روی نیمکت اسـتقلال بنشـیند، هدایت اسـتقلال را برعهده گرفتم و به‌رغم بی‌صداقتی و کارشـکنی مدیریت باشـگاه علیـه منافع تیمی که در آسـتانه دربی و فینال جام حذفی بود، در شـرایطی که آنها از هفته‌ها قبل دنبال شکسـت من بودند و ۱۲ بازی انتظار کشیدند، در نهایـت با تیمم به دو نایب قهرمانی دسـت یافتیم، از پلی‌آف سخت آسیا گذشتیم، مجددا سهمیه پلی‌آف آسیا را کسب کردیم و قهرمان لیگ برتر را در یکی از حساس‌ترین مسابقات استقلال در این سـالها شکست دادیم و حالا هم به دلیل رفتارهای ناصادقانه باشگاه استقلال از سمت خود کناره‌گیری کردم.

درباره بازگشت استراماچونی

زمـان دیگری به آنها می‌پردازم اما اجـازه بدهید یک موضوع را صریح و شفاف بگویم. جمعیت قابل توجهی از هواداران استقلال با دوسـت خوبم، آقای اسـتراماچونی رابطه‌ای عاطفی دارند و تا زمانی که این موضوع حل نشـود، این اسـتقلال اسـت که ضرر خواهد کرد. من کنار رفتم تا دسـت باشـگاه بـرای حضور آقای اسـتراماچونی باز باشد و آنها موظف هسـتند که بعد از این همه دروغگویی، حاشیه‌سـازی و از دسـت رفتن یک جـام قهرمانی، آقای اسـتراماچونی را به استقلال بازگردانند. در غیر این صورت مدیریت باشـگاه یـک خیانت بزرگ علیه منافع اسـتقلال انجام داده اسـت. بدون تردید بیرون از باشـگاه استقلال هر کاری که در توانم باشد برای کمک به آقای استراماچونی انجام خواهم داد و شـک نکنید که اولیـن نفری خواهم بود که به او تبریک خواهم گفت. چون محبت این مرد محترم در شـروع کارم در نیم‌فصل را فراموش نکرده‌ام.

درباره لیست نقل و انتقالات

بـه عنوان یک اسـتقلالی که هیچ وقـت آرزوی شکسـت و تضعیف این تیم را نداشـته‌ام، باید نگرانی خودم را بابت فصل نقل و انتقالات مطرح کنم. من ۳۱ تیر ماه به باشگاه لیست تمدید (علی کریمی، روزبه چشـمی، فرشید اسـماعیلی، محمد دانشگر، داریوش شـجاعیان) دادم و دو روز قبل از بازی با شاهین بوشهر در هتل آزادی نام احسـان حاج‌صفی، دانیال اسـماعیلی‌فر، رضا اسـدی، آرمین سـهرابیان، عادل حردانی و آرمان رمضانی را به عنوان لیسـت خرید در جلسـه با مدیریت عنوان کـردم. اما آنها بـه سـراغ نفراتی رفتنـد که مدنظر مـن نبودنـد و از همه بدتر اینکـه بازهم برخـی از مدیر-دلالها که در دوران آقایان شـفر و استراماچونی ضربات کشـنده‌ای به این تیم وارد کردند در پشت پرده مشغول تیم بستن و دلالی خودشان هستند!

از من بخواهید که به این جزئیات حساس باشم

مذاکره با مربیان برای آینده هرگز رفتاری غیرحرفه‌ای ازسوی یک باشـگاه نیست. بعد از یک عمر زندگی در فوتبال با بدیهیات این حرفه آشنا هسـتم. باشگاه استقلال اما برای مذاکره با مربی جدیـد -آقای اسـتراماچونی یا هر گزینه دیگـر- باید این کار را شـفاف، بدون بی‌احترامی و بدون جوسـازی و شایعه‌پراکنی و با رعایت موازین حرفه‌ای انجام می‌داد. فراموش نکنید که هواداران اسـتقلال آقای اسـتراماچونی را در پایین گذشـته به دلیل همین سورفتارها از دست دادند، نه فقط به خاطر نحوه پرداخت. موضوع سـاده و روشن است. مدیر باشـگاه تجربه‌ای در فوتبال ندارد که با ظرافت رفتار حرفه‌ای آشـنا باشـد. از من یا هر کسی در نقش سـرمربی بخواهید که به تمام جزییات حسـاس باشـم، نه اینکه به لاابالی‌گری در مدیریت تن بدهم و سـازگار شـوم. سال‌ها به کج‌رفتاری و غیرحرفه‌ای بودن مدیـران تن داده‌اند و از جزییات گذشته‌اند که فوتبال به این روزگار دچار شده است.

بازیکنان معمولی در فوتبال ایران؛ لیگ برتر شاخص ندارد

در روزهایی که سـتاره‌های فوتبـال ایران در خارج از کشور هسـتند یا در آستانه بازنشسـتگی قرار دارند؛ بازیکنان معمولی در قامت سـتاره وارد گود شـده‌اند و گربه‌رقصانی می‌کنند.

۱۰ روزی می‌شـود که فصل نقل و انتقالات فوتبال ایران رسـما آغاز شـده و با توجه به شرایط خاصی که کرونـا به وجود آورده، خیلی زود تیم‌های بزرگ فعالیت خـود را آغاز کرده‌انـد چون زمان زیادی برای بسـتن تیمشـان ندارند. همین مسـأله حواشی بسـیار زیادی حـول و هوش تیم‌های بزرگ خصوصا سـرخابی‌ها به وجود آورده اسـت. از طرفی قانون منع ورود بازیکنان و مربیان خارجی باعث شده تا بعضی از بازیکنان وطنی از شرایط به وجود آمده سوء استفاده کنند و مبالغ هنگفتی را طلـب کننـد. صفرهایی کـه شمردنشـان زمان‌بر و گیج‌کننده اسـت و از همه مهمتر اینکـه آن بازیکنان اصلا شایسته دریافت چنین پول‌هایی نیستند؛ آنهم در این شرایط خاص اقتصادی.

پرسـپولیس پنج بازیکـن را به خدمت گرفته اسـت. وقتی به اسـامی نگاهی می‌اندازیـم می‌بینیم که در بین این نفرات سـتاره‌ای وجود ندارد. نامی کـه بتواند تیم را از مخمصـه نجات دهد و تفاوت‌ها را رقم بزند. بازیکنانی معمولی و یا در بهترین شـرایط نسـبتا باکیفیتی هسـتند کـه حالا پیراهن قهرمان چهـار دوره اخیر لیگ را بر تن کرده‌اند. در اسـتقلال شـایعاتی مبنی بر مذاکره این تیم با چند بازیکن شـنیده می‌شـود. در آن سـو نیز بازیکنان مطرح شـده اصـلا در حد و اندازه‌های پوشـیدن پیراهن تیمی چون اسـتقلال نیسـتند اما بازهم شرط و شروطی را وضع کرده‌اند. سـپاهان برای اینکه نتایج بد گذشته را جبران کند با اتکا به اوضاع مالی خوبش در همان روز اول نقـل و انتقالات بـازار را خراب کرد و پول گزافی را برای اسـماعیلی‌فر پرداخت نمود که باعث شـد به کلی قیمت بازیکنان بالا برود و مسیر نقل و انتقالات عوض شود.

دیگر سوی ماجرا بازیکنانی هستند که برای ماندن شرایط ویژه‌ای را تعیین کرده‌اند و فقط با مبالغ عجیب حاضر هسـتند پای مذاکره بنشـینند. آنهـا مطلعند که حضور خارجی‌ها ممنوع اسـت و سـتاره خاصی هم در لیـگ وجود ندارد پـس بهترین زمان ممکن اسـت تا قیمـت را بـالا ببرند و باشـگاه را در منگنه قرار دهند. هوادار هم در این میان، حربه خوبی است تا فشار روی باشگاه بیشتر شود.

اما فارغ از تمامی این مسـائل، لیـگ برتر ایران قرار اسـت در بیسـتمین دوره خود کمترین سـتاره‌های ممکن را داشـته باشد. اندک سـتاره‌های موجود هم قصد خروج از کشـور و ترانسفر شـدن را دارند و همین زنگ خطر را به صدا درآورده است. جایی که معمولی‌ها و ستاره‌های جعلی باید نبض بازار را در دست بگیرند و گربه رقصانی کنند.

***اصل کاری‌ها، آنسوی مرز**

از تیم اصلی که به جام جهانی ۲۰۱۸ رفت و مقابل مراکش، اسـپانیا و پرتغال قرار گرفت اکثرا همه لژیونر هستند. از تیمی که مقابل مراکش به میدان رفت و سه بازیکنی که به صورت تعویضی وارد زمین شـدند تنها چهار نفر در فوتبال ایران حاضرند؛ روزبه چشمی، وحید

امیری، مسعود شجاعی و احسان حاج‌صفی. جالب است که احسـان نیز در آستانه بازگشت به فوتبال یونان قرار دارد. امیری جزو همان دسـته‌ای بود که سری به خارج زد و خیلی زود از ترکیه به ایران برگشت خورد. شجاعی ۳۶ ساله شده و دیگر مشتری خاصی ندارد و تنها روزبه چشـمی است که از لحاظ سـن و سال اوضاع مناسبی دارد و البته سینوسی بودن وضعیتش در چند سال اخیر باعث شـده تا نتوان با اطمینان او را ستاره اطلاق کرد. سـتاره‌های اصلی فوتبال ایران در کشورهای انگلیس، فرانسه، پرتغال، بلژیک و قطر حضور دارند و قرار نیست فعلا به فوتبـال ایران برگردند مگر اینکه سنشـان به حدی بالا برود که در حاشـیه خلیج فارس و کشورهای درجه چند اروپایی نیز مشتری خاصی نداشته باشند.

***چند شاخص محدود**

بیاییـد باهم سـتاره‌های واقعی لیگ برتـر فوتبال کشـورمان را بشـماریم. مهدی ترابی در لیگ نوزدهم یک سـتاره تمـام عیار بود اما حالا بـا قطری‌ها توافق کـرده و دیگر در لیگ برتر نیسـت. علـی کریمی در اسـتقلال خوش درخشـید و در حد یک سـتاره واقعی بود اما او هم پیشـنهادهای قطـری و ترکیه‌ای دارد و تا ترانسـفر شـدن مجدد تنها یک گام فاصله دارد. این ۲ بازیکن با توجه به نمایش خوبشـان در لیگ نوزدهم طلب پولی نجومی کردند و بعد از اینکه ناتوانی باشگاه را دیدند تصمیم گرفتند تا به جایی بروند که شاید آینده چندان روشنی نیز برایشان در پیش نباشد.

سـرعتمان را بیشـتر می‌کنیم و فقط به ذکر اسامی اکتفا می‌کنیم. مهدی قایدی، رضا اسدی، علی علیپور، محمد محبی، شـجاع خلیـل‌زاده، احمدنوراللهی، پیام نیازمند، محمدرشید مظاهری، وریا غفوری و.... همین. نام دیگری پیـدا نخواهید کرد. توجـه کنید که درباره "ستاره" حرف می‌زنیم. یعنی کسی که بتواند به تنهایی نتیجه را تغییـر دهد و هنرش تنها پنالتی‌زدن نباشـد. از بیـن همین نفرات هم چند نفر یا به سـی سـالگی رسـیده‌اند و یا در شرفش هسـتند و این یعنی رسیدن به سراشیبی.

***ستاره‌های کهنسال**

نفراتی مانند مسعود شجاعی، مهدی کیانی، اشکان دژاگـه، مهدی رحمتی، سـید جلال حسـینی، قاسـم حدادی‌فـر و... که وزنه‌ای به حسـاب می‌آیند از لحاظ سن و سـال دیگر در جایگاهی نیسـتند که بتوان آنها را سـتاره نامید. این نفرات کم کم از ترکیب اصلی نیز خارج شـده و خواهند شـد و نمی‌توانند مانند گذشـته سـتاره تیمشان باشـند و بار خاصی را به دوش بکشند. آنها را باید سـتاره‌های سـابق و یا ستاره‌های کهنسال فوتبال کشورمان بنامیم.

ستاره‌های جعلی

اما رسـیدیم به اصل ماجرا. بازیکنانی که در غیاب سـتاره‌های اصلی و به پایان نزدیک شـدن ستاره‌های کهنسـال بـازار را به دسـت گرفته‌اند. پیشـنهادهای میلیاری‌شـان به ۱۱ رقم رسیده اسـت و برخی از آنها طلب دلار می‌کنند. تعداد گل‌هایشان هنوز ۲رقمی نشده اما پیش قرارداد میلیاردری می‌خواهند. پنالتی‌هایشان به آسـمان رفته اما حالا با یک پیشنهاد غیررسمی هوایی شـده‌اند. چیپ‌های خنده‌دارشان هنوز از یادها نرفته اما حالا جلسه پشت جلسه می‌گذارند تا قیمت را بالا ببرند و هوادار را به جان باشـگاه بیندازند. این روزها دور دورِ این ستاره‌های پوشالی و جعلی است. معمولی‌هایی که میدان را خالی از سـتاره دیده‌اند و میدان‌داری می‌کنند. لیگی که دیگر بازیکنی در حد و اندازه بمب ندارد و شاه ماهی که هیچ، ماهی سـالم هم در آن کم پیدا می‌شود اما همین ماهی‌ها پول خاویار را طلب می‌کنند؛ آن هم در روزهایی که گرسنگی شایع شده است.

***مخالفت شـدید AFC بـا درخواسـت تعویق دوباره لیگ قهرمانان آسیا**

کنفدراسیون فوتبال آسیا با درخواست تعویق دوباره مسابقات لیگ قهرمانان آسیا ۲۰۲۰ مخالفت کرد.

نشـریه البیان امارات خبر داد که کنفدراسیون آسیا به درخواسـت برخی از فدراسیون‌ها برای تعویق دوباره لیگ قهرمانان ۲۰۲۰ آسیا پاسخ قاطع داد.

AFC با درخواسـت این فدراسـیون‌ها به شـدت مخالفت کرد و اعلام کرد بازی‌ها در زمان بندی تعیین شده به میزبانی دوحه برگزار می‌شود. این فدراسیون‌ها به دلیل بدتر شـدن وضعیت کرونا در برخی کشورهای شـرکت‌کننده خواستار تعویق شدند ولی این درخواست آنها به نتیجه نرسید.

طبـق زمان بنـدی اعلامـی AFC ادامـه لیگ قهرمانان آسـیا از تاریخ ۲۴ شهریور به صورت متمرکز در دوحه آغاز خواهد شد. در این فصل از لیگ قهرمانان آسـیا اسـتقلال، پرسـپولیس، سپاهان و شـهرخودرو نمایندگان کشورمان هستند.

***قـرارداد کاپیتـان تیـم فوتبال اسـتقلال تمدید شد**

کاپیتان تیم فوتبال استقلال قراردادش را با این تیم تمدید کـرد تا حضورش همراه آبی پوشـان در قطر و مسابقات لیگ قهرمانان آسیا قطعی باشد.

وریا غفـوری کاپیتان تیم فوتبال اسـتقلال که در خصوص ادامه همـکاری‌اش با این تیم ابهاماتی ایجاد شـده بود، قراردادش را به مدت یک فصل دیگر تمدید کـرد تا حضـورش در مسـابقات لیگ قهرمانان آسـیا قطعی شود. گفته می‌شـود روزبه چشمی دیگر بازیکن آبی پوشان که قراردادش با این تیم به اتمام رسیده نیز در آستانه تمدید قرار دارد.

***رسـن: بـا پرسـپولیس بـرای تمدیـد قراردادم تقریبا به توافق نهایی رسیدم**

هافبک عراقی پرسپولیس از توافق نسبی‌اش برای تمدید قراردادش خبر داد.

به گزارش سـایت «الکوره»، باشگاه پرسپولیس با بشار رسن، ستاره تیم ملی عراق برای تمدید قرارداد در فصل چهارم تقریبا به توافق نهایی رسیده است.

رسـن در مصاحبه خود عنوان کرد: با پرسپولیس به توافق شبه نهایی رسیدم تا قراردادم را برای فصل آینده تمدید کنم. این توافق بعد از دریافت رقم باقی ماندن از قرارداد فصل گذشته‌ام انجام شد.

وی دربـاره قانون جدیـد ممنوعیت جذب بازیکنان و مربیـان خارجـی در لیـگ ایـران، گفت: بـه نظرم ایـن تصمیم مثبتی اسـت چون باشـگاه‌های ایران از بدهی‌هـای زیاد رنـج می‌برند و پرونده‌های شـکایتی زیادی علیه آنها وجود دارد.

رسـن ۳۰ درصـد از قـرارداد فصل گذشـته‌اش از پرسپولیس طلب داشته که آن را دریافت کرده و تسویه مالی انجام شده است.

***"نویدکیا" سرمربی جدید سپاهان شد**

سـرمربی جدید تیم فوتبال سپاهان اصفهان معرفی شد.

به گزارش روابط عمومی باشـگاه سـپاهان، محرم نویدکیا هدایت این تیم را پذیرفت.

برهمین اسـاس و طی جلسه‌ای در دفتر مدیرعامل باشـگاه سـپاهان، با حضـور اعضای هیـات مدیره و همچنین مذاکرات جامع و همه جانبه در زمینه مسـائل تیم فوتبـال و چگونگی برنامه‌ریزی‌هـا و فعالیت‌های مربوطه، محرم نویدکیا به مدت ۳ فصل سـرمربیگری تیم فوتبال فولاد مبارکه سپاهان را پذیرفت.

***علیپور از پرسپولیس جدا شد**

مهاجم تیم فوتبال پرسپولیس اعلام کرد از این تیم جدا شده است.

به گزارش ایسنا، علی علیپور که در چند روز گذشته مذاکراتی برای تمدید قراردادش با باشـگاه پرسپولیس انجام داده بود با انتشـار پست اینستاگرامی اعلام کرد که از این تیم جدا شده است.

***نامه سـازمان لیگ به باشـگاه نسـاجی: چمن ورزشگاه وطنی تغییر نکند بازی‌هایتان در ورزشگاه دیگری انجام می‌شود**

سـازمان لیگ با ارسـال نامه به باشـگاه نسـاجی مازنـدران اعلام کـرد در صورتی که نواقص اسـتادیوم وطنی قائمشـهر برطرف نشـود بازی‌های این تیم در فصل آتی در یک ورزشگاه دیگر برگزار خواهد شد.

مسئولان سـازمان لیگ با ارسال نامه‌ای به باشگاه نسـاجی خواسـتار روشـن شـدن وضعیت تجهیزاتی ورزشگاه شهید وطنی قائمشهر شدند.

در نامه سازمان لیگ به باشگاه نساجی آمده است: پس از بازدیدهای به عمل آمده کارشناسان سازمان لیگ از اسـتادیوم شهید وطنی، ضمن یادآوری نواقص قبلی اعلام شـده، متأسـفانه چمن این ورزشـگاه فاقد اسـتانداردهای لازم جهت برگزاری مسابقات لیگ برتر بوده مجوبات مصدومیت بازیکنـان را فرهم می‌نماید. لذا خواهشمند است قبل از شروع بازی‌های فصل آینده اقدام مقتضی را انجام دهید در غیر این صورت باشـگاه نساجی باید یک ورزشگاه دیگر را برای بازی‌های فصل آینده معرفی کند.

شوک استعفای آقای خاص به کشتی فرنگی

خداحافظی عجیب «محمد بنا» از فرنگی‌کاران

سـرمربی تیم ملی کشتی فرنگی با خداحافظی از فرنگی‌کاران، به آنان اعلام کرد دیگر هیچ سـمتی در تیم ملـی ندارد که برخـی این موضوع را استعفای آقای خاص خوانده‌اند.

محمد بنا سرمربی تیم ملی کشتی فرنگی به تازگی در اقدامی غیر قابل پیـش بینی، پیغامی را در گروه واتس آپی تیم ملی منتشر کرده که نشان دهنده استعفای اوست.

محمد بنا در این گروه، باصراحت از فرنگی کاران و مربیان حلالیـت طلبیده و اعلام کرده دیگر هیچ سـمتی در تیم ملی کشـتی فرنگی ندارد. این اقدام «آقای خاص» درحالی صورت گرفته که روز شـنبه نشست ویژه‌ای با حضور حمید سـوریان و سرمربیان تیم‌هـای ملی کشـتی آزاد و فرنگی برگزار شـد تا در خصـوص برگزاری اردوهای تیم ملی تصمیم‌گیری شود. جلسه‌ای بی‌نتیجه که در نهایت مقرر شـد فعلا هیچ اردویی برگزار نشود تا اینکه اتحادیه جهانی کشـتی تکلیف برگزاری رقابتهای جهانی را مشخص کند!

به گزارش مهرهنوز هیچ استعفای کتبی ازسوی محمد بنا به فدراسـیون کشتی ارسال نشـده و فعلا باید منتظر واکنش فدراسیون به این اقدام عجیب محمد بنا باشیم.

آگهی اختصاصی موضوع قانون تعیین تکلیف وضعیت ثبتی اراضی و ساختمان‌های فاقد سند رسمی برابر ماده ۳ و ماده ۱۳ آئین‌نامه قانون تعیین تکلیف

برابر رای شماره ۱۳۹۹۶۰۳۱۲۰۰۱۰۰۸۲۳۹۸۲۶۱ و هیئت موضوع قانون تعیین تکلیف وضعیت ثبتی اراضی و ساختمان‌های فاقد سند رسمی مستقر در واحد ثبتی تصرفات مالکانه بلامعارض کلاسه ۱۳۹۹۱۱۴۴۱۲۰۰۱۰۰۰۱۳۹ تقاضای محدثه کریم‌آبادی فرزنـد حمید شناسـنامه ۶۰۰ کدملی ۲۱۲۲۹۳۲۵۴۶ صـادره گرگان واقع در اراضی اوزینه در شششدانگ یک قطعه زمین که در آن احداث بنا شده است بمساحت ۲۵۳/۳۷ مترمربع از پلاک ۳- اصلی بخش ۳ حوزه ثبت گرگان طبق رای صـادره حکایت از انتقال از مالک رسـمی دارد. لذا به منظور اطلاع عموم مراتب در دو نوبت به فاصله پانزده روز آگهی می‌شود از این رو اشخاصی که نسبت به صدور سـند مالکیت متقاضی اعتراض داشته باشند می‌توانند از تاریخ انتشار اولین آگهی به مدت دو ماه اعتراض خود را با ذکر شـماره پرونده به این اداره تسـلیم و پس از اخذ رسـید ظرف مدت یکماه از تاریخ تسـلیم اعتراض به مرجع ثبتی، دادخواست خود را به مرجع ذیصلاح قضائی تقدیم نماید. م الف: ۴۹۴۶

تاریخ انتشار نوبت اول: ۹۹/۰۶/۱۷ تاریخ انتشار نوبت دوم: ۹۹/۰۷/۰۲

علی برقی ــ رئیس اداره ثبت اسناد و املاک گرگان

آگهی مفقودی

پروانه بهره برداری شـرکت سـپهر فوم طبرسـتان (سـهامی خاص) ثبـت شـده بـه شـماره ۷۸۴ مـورخ ۱۳۸۴/۱۲/۲۸ با شناسـه ملی ۱۰۷۶۰۱۲۶۰۳۰ در اداره ثبت شـرکت‌ها و مؤسسات غیرتجاری به نشانی: استان مازندران، شهرسـتان سوادکوه، شهرک صنعتی بشل، فاز ۱، قطعه B2، کدپسـتی ۴۷۹۸۱۵۴۳۹۴ مفقود و از درجه اعتبار ساقط است.

آگهی مزایده اموال غیر منقول (اسناد رهنی)

آگهی مزایده اموال غیر منقول کلاسه ۹۷۰۴۰۶۲

بانک صادرات خراسـان رضوی (موسسـه منحله میزان) به اسناد رهنی شـماره ۸۹۷۹ مورخ ۱۳۹۲/۷/۱۳ دفترخانه ۲۷۵ مشهد اجرائیه ای تحت کلاسه ۹۷۰۴۰۶۲ در قبال مبلغ ۲۵۹۲۴۲۹۵۶۴ ریال تا تاریخ تقاضا نامه مورخ ۹۷/۴/۲۳ درصد خسارت روزانه ۱۴۵۰۰۰۰ ریال علیه آقای محمد علی دلاوری فرزند سهراب به شماره ۰۷۷۸۵۳۷۲۰۱ (مدیون) و آقای بهرام راحلی فرزند عادل به شماره ملی ۰۷۷۹۴۲۷۷۲۶ صادر که پس از ابلاغ اجرائیه در مورخ ۱۳۹۷/۷/۱۵ و در پایان مهلت مقرر و آیین نامه اجرای مفاد اسـناد رسـمی لازم الاجرا و تقاضای بانک مبنی بر ارزیابی و مزایده تمامی ششدانگ یک باب آپارتمان به مساحت ۱۴۷/۹۰ متر مربع به پلاک ثبتی ۷۹۰۰۴ (هفتاد نه هزارو چهار) فرعی از ۲۱۷۷۰ (بیست ویک هزاروهفتصد وهفتاد) فرعی از ۴ (چهار) اصلی بخش ۹ (نه) مشهد به آدرس مشهد - بلوار امامت- امامت ۱۱ - پلاک ۵۴ - طبقه چهارم به مبلغ ۹۶۱۰۰۰۰۰۰۰ ریال ارزیابی و قطعیت یافته است.

گزارش کارشناسی به شرح ذیل می باشد : محل تعرفه شده به صورت یک واحد آپارتمان مسکونی در طبقه چهـارم در یـک مجموعه ۵ واحدی قرار دارد برابـر تصویر گواهی پایانکار ابرازی به شـماره ۱۱/۸۶/۲۴۶۳ - ۸۶/۲/۸ زیربنای واحد مذکور ۱۴۷/۹۰ مترمربع اسـت که عرصه ملک به مسـاحت ۲۵۲ مترمربع موقوفه آسـتان قدس بوده و دارای سـند ششـدانگ اعیانی به شـماره ثبت ۱۸۹۳۸۲ صفحه ۲۶۶ دفتر ۹۵۸ اسـت قدمت بنـا مربوط به سـال ۱۳۸۴ و آپارتمان دارای سـه طبقه خواب ، پذیرایی ، آشـپزخانه اپن ام دی اف ، حمام و سـرویس بهداشـتی ، تراس ، کمد دیواری ، سیسـتم گرمایش کولر آبی و گرمایش پکیج (تصاویر پیوسـت) و وفق توضیحات قید شـده در سند اعیانی فوق ، با حق استفاده اشتراکی از حیاط ، پیلوت ، راه پله و آسانسور و پشت بام به صورت مشاعی که این واحد به حیاط دسترسی ندارد . لذا با توجه به جمیع جهات و دسترسی پلاک و مقایسه با موارد مشابه در منطقه و با احتساب امتیازات و انشعابات منصوبه (اعم از آب ، برق ، گاز ، تلفن ثابت و...) و سایر جهات موثر در امر کارشناسی بدون در نظر گرفتن هرگونه دیون احتمالی به کلیه مراجع ذیصلاح و اشـخاص حقیقی و حقوقی که ممکن اسـت برای ملک وجود داشـته و ارائه نشـده است ارزش شـششدانگ اعیان آپارتمان فوق با سهم العرصه و برابر تصویر گواهی پایانکار ابرازی فوق به مبلغ ۹۶۱۰۰۰۰۰۰۰ ریال معادل نهصدو شصت و یک میلیون تومان ارزیابی و پیشنهاد می گردد.

برابر اعلام واحد ثبتی حدود اجمالی ملک بدین شـرح می باشـد : شمالاًاول دیواریست به انباری شماره یک دوم دیواریسـت به راه پله سـوم درب و پنجره و دیواریست به پیلوت شرقا دیوا به دیوار اعیانی خانم گرایلی جنوبا درب و پنجره و دیوار به حیاط غربا دیوار به دیوار اعیانی خانم رضایی . ملک موصوف برابر نامه شماره ۱۳۹۹۸۵۶۰۶۰۰۴۰۰۵۴۲۵ - ۱۳۹۹/۶/۲ دفتر املاک بازداشـتی ناحیه دو مشهد فاقد بازداشتی می باشد.

مزایده در روز شـنبه مورخ ۱۳۹۹/۶/۲۹ از سـاعت ۹ الی ۱۲ ظهر در محل شـعبه اول اجرای اسـناد رسمی مشـهد واقع در مشـهد - خیابان پاسـداران - پاسداران ۳/۱ شـعبه اول اداره اجرای اسناد رسمی مشهد از مبلغ ۹۶۱۰۰۰۰۰۰۰ ریال (نه میلیاردو شـشصدو ده میلون ریال)شروع و به بالاترین قیمت پیشنهادی نقدا واگذار می گردد ضمنا چنانچه روز مزایده با تعطیلی رسمی مصادف گردد جلسه مزایده روز بعد در همان محل و در سـاعت مقرر برگزار خواهد شـد و تمامی بدهی ها اعم از آب ، برق و گاز و بدهی های مالیاتی و عوارض شهرداری و سایر هزینه های قانونی اعم از معلوم و نامعلوم طبق تبصره ۶ ماده ۱۲۱ به عهده برنده مزایده می باشد ضمنا شرکت در مزایده منوط به پرداخت ده درصد از مبلغ پایه مزایده به صندوق ثبت بوده و حضور خریدار یا نماینده قانونی آن در جلسه مزایده الزامی است .

اداره اجرای اسناد رسمی مشهد

مفقودی

سـند مالکیت موتورسیکلت ۱۵۰ سی‌سی به رنگ قرمز مدل ۱۳۹۵ به شـماره پلاک ۱۸۲۶۱۶ایران ۸۳۶ به شـماره موتور ۰۱۵۰NEA۱۵۳۹۴۶ و شماره تنه NEA۱۵۰P۹۵۶۳۱۱۶ متعلق به نمایندگی گلرخ گرگینی مفقود شده و از درجه اعتبار ساقط است.

شناسـنامه مالکیـت (بـرگ سـبز) خودرو سـواری دنـا تیـپ EF۷ مـدل ۱۳۹۵ برنـگ مشـکی متالیـک به شـماره پلاک ۱۹-۹۷۹ق۸۳ بـه شـماره موتـور ۱۴۷H۰۱۹۶۴۸۸ بـه شـماره شاسـی NAAW۰۱HE۹GE۴۰۴۸۸۷ مربـوط به خانم پروانه جلالی فرزند عبدالرحمن به شماره شناسـنامه ۷۱۶۲ مفقود گردیده و از درجه اعتبار ساقط می‌باشد. (مریوان)

کلیـه اسـناد و مـدارک مالکیـت موتورسیکلت نیکتاز مدل ۱۳۹۴ شـماره انتظامی ۵۲۴-۶۸۱۳۶ شـماره موتور ۴۴۴۸۰۷ مفقـود گردیـده و از درجه اعتبار ساقط است. (قزوین)

سند فروش موتورسیکلت ۱۵۰CC کیبر مدل ۱۳۹۵ به شـماره انتظامی ۷۵۱۳۸ایران ۵۱۱ به شـماره موتور ۰۱۴۹NCV۲۰۰۲۹۵ و شماره تنه NCV***۱۵۰A۹۵۰۹۷۱۶ بنـام اینجانـب محسـن فرامـرزی مفقود گردیـده و از درجـه اعتبـار سـاقط است. ملایر

سـند کمپانی خـودرو پژوبـارس مدل ۱۳۹۶ به رنگ سفید - روغنی به شماره انتظامی ۵۸-۳۳۴ و۷۴ و شماره شاسی NAAN۰۱CE۱HH۸۱۶۳۳۶ و شـماره موتـور ۱۲۴K۰۹۹۸۲۰۰ متعلق به محمد صالحی به شماره ملی ۴۷۰۹۶۴۶۱۴۷ مفقـود گردیـده و از درجه اعتبار ساقط می‌باشد. (کنگان)

بـرگ سـبز خـودرو سـواری پرایـد ۱۱۱SE مـدل ۱۳۹۲ بـه رنـگ سـفید روغنـی بـه شـماره انتظامی ۳۴-۱۳۶ط۸۳ بـه شـماره شاسـی NAS۴۳۱۱۰۰D۵۷۴۶۲۵۴ و شـماره موتور ۴۹۰۹۸۰۶ بنام کوثر حمیـدی مفقـود گردیـده و از درجه اعتبار ساقط است. ماهشهر

سـند کمپانـی خـودرو جیلـی GC۶-AT مدل ۹۷ به شماره انتظامی ۴۴۶ ط ۵۱ایران ۴۷ به شماره موتور JLB۴G۱۵J۳CA۳۱۰۷۷۹۵وشماره شاسی NA۷NFG۱۲۴JA۱۰۱۳۳۰ متعلق به آذر حسـین آبادی به کد ملی ۰۵۳۲۹۳۰۱۳۴ مفقـود و از درجـه اعتبار ساقط می باشد. اراک

اینجانب پروانه جلالی مالک خودروی سـواری دنا تیـپ EF۷ به شـماره شـهربانی ۱۹-۹۷۹ق۸۳ بـه شـماره موتـور ۱۴۷H۰۱۹۶۴۸۸ به شـماره شاسـی NAAW۰۱HE۹GE۴۰۴۸۸۷ بعلت فقـدان اسـناد فروش تقاضـای رونوشـت المثنی اسـناد مذکور دارد لذا چنانچـه هرکس ادعایی در مورد خـودروی مذکور دارد ظرف مـدت ده روز به دفتر حقوقی سـازمان فروش شرکت ایران خودرو واقع در پیکانشـهر ساختمان سمند مراجعه نماید. بدیهی اسـت پـس از انقضای مهلـت مزبور طبق ضوابط مقرر اقدام خواهد شد. (مریوان)

سند کمپانی و سند مالکیت (برگ سبز) و کارت موتورسیکلت ۱ سیلندر کیبر مدل ۱۳۸۵ به رنگ مشکی روغنی به شماره انتظامی ۸۲۹- ۸۴۹۴۲ و شماره شاسی ۸۵۱۰۹۵۵و شماره موتور ۰۵۰۰۰۳۳۳ متعلق به سیدمحمد موسوی فرزند علی ش‌م ۶۵۷۹۶۱۵۵۵۹ مفقـود گردیده و از درجه اعتبار ساقط می‌باشد. (کنگان)

کارت هوشـمند کامیـون کمپرسـی بـه شـماره کارت هوشـمند ۲۳۵۵۷۳۹ بـه شـماره پـلاک ۲۶ع۶۴۲ ایران ۲۹ وشـماره موتور ۳۳۵۹۳۲۱۰۴۷۱۹ بـه شـماره شاسـی ۳۷۴۳۳۳۱۶۶۰۰۱۱۷ مفقـود گردیـده و از درجـه اعتبـار ساقط است. کنگاور

آگهی فقدان برگ سبز و سند کمپانی خودرو

برگ سـبز و سـند کمپانی خودرو سـواری پرایـد مدل ۱۳۸۵ نوک مدادی به شـماره پـلاک (۷۱۸ ن ۷۶—ایـران ۴۲) بـه شماره موتور ۱۶۰۸۲۶۵ و شماره شاسی S۱۴۱۲۲۸۵۸۹۱۶۰۹ بـه نام خانم فاطمه سـوری مفقـود گردیـده و از درجـه اعتبار ساقط می باشد. (سبزوار)

کلیه مدارک (برگ سبز ، سند کمپانی، کارت ماشـین، وکالتهـای محضری) سواری سمند مدل ۱۳۸۳ به شماره انتظامی ۴۹۹ ق ۵۳ ایـران- ۶۸ شماره موتـور ۳۲۹۰۸۲۳۱۵۷۲ و شماره شاسی ۸۲۲۳۰۵۷۴۱ مفقود گردیده و فاقد اعتبار است. (زرین شهر)

کلیه مدارک (برگ سبز ، سند کمپانی و کارت موتور) موتور سیکلت حیران مـدل ۱۳۸۲ بـه شـماره انتظامـی ۶۲۳- ۶۱۵۲۱ ایـران شـماره موتـور ۱۰۲۲۹۸۰۲ شـماره تنـه ۸۲۱۴۹۶۱۴ مفقـود گردیـده و فاقد اعتبار است. (زرین شهر)

فاکتـور فروش (سـند کمپانـی) خودرو سـواری هاچ‌بک ام.وی.ام مدل ۱۳۹۵ به شماره انتظامی ۹۱۲ل۱۶ایران۲۸ به شـماره موتور MVM۴۷۷FJAG۰۵۲۱۸۵ و شماره شاسی NATFBAMD۴G۱۰۴۰۷۰۱ بنام اینجانب زهـرا صالحـی مفقود گردیـده و از درجه اعتبار سـاقط است.

سـند و برگ سـبز موتورسـیکلت آپاچی مدل ۱۳۹۴ به شماره انتظامی ۸۹۲۵۶ ایران ۵۳۳ و شماره موتور ۰E۶AF۲۰۷۷۳۵۵ و شـماره تنه N۲G***۱۸۰P۹۴۱۶۵۸۰ بنـام علـی سـلیمی راد مفقـود گردیده و از درجـه اعتبـار سـاقط می باشـد. طبس

بـرگ سـبز خـودرو سـواری سـمند LX-EF۷ دوگانـه سـوز مـدل ۱۳۹۴ بـه شـماره انتظامـی ۱۲۱ ه ۴۲ ایران ۵۵ و شماره موتور ۱۴۷H۰۱۶۵۸۳۷ و شـماره شاسـی NAACJ۱JW

شهردار منطقه ۲۲ خبر داد

اجرای فاز غربی خط ۱۰ مترو در هفته جاری

شـهردار منطقـه ۲۲ از اجرای فاز غربی خـط ۱۰ مترو در هفته جاری خبر داد.

علی نوذرپور در تشـریح کلنگ زنی خط ۱۰ مترو و اتصال شبکه حمـل و نقـل ریلی به این منطقه گفت: خط ۱۰ مترو که از شـمال شـرقی (زین الدین) به شمال غربی تهران در وردآورد وصل می‌شود در مطالعـات جامع ریلی تهران دیده شـده و تأییدیه شـورای عالی ترافیک کشور را نیز دارد.

وی بـا بیـان اینکه خط ۶ مترو در انتهـای منطقه ۵ و خط ۷ تا انتهای منطقه ۲ به اتمام می‌رسـند، افزود: خط ۱۰ که دارای مسـیر شـرقی- غربی است تمام خطوط شـمالی- جنوبی متروی تهران را قطـع می‌کند. نوذرپور با بیان اینکه قرار اسـت فـاز غربی خط ۱۰ در هفتـه جاری کلنگ زنی شـود، ادامه داد: فـاز غربی این خط از نمایشگاه بین‌المللی تا وردآورد در نظر گرفته شده که در اولویت اجرا قرار دارد. این خط از نمایشـگاه بین‌المللی شـروع و در میدان کتاب به خط ۷ متصل می‌شـود، سپس در شهران به خط ۶ متصل و پس از آن در وردآورد به خط ۵ می‌رسـد. شهردار منطقه ۲۲ عنوان کرد: پیش بینی‌های اولیه این است که حدود ۹ تا ۱۰ ایستگاه این خط در منطقه ۲۲ قرار خواهد گرفت و این خط با خط‌هایی مانند یک، ۳، ۵، ۶ و ۷ تبادل مسـافر انجام می‌دهد. فاز غربی خط ۱۰ به پنج بخش اجرایی تقسیم می‌شود و طبق برنامه قرار است هر چه سریعتر بخش پنجم خط ۱۰ از وردآورد به سمت ایران مال اجرایی شود.

نوذرپور تأکید کرد: در فاز یک خط ۱۰ قرار اسـت در بخش‌هایی که معارض وجود ندارد کار در چند جبهه آغاز شود. این فاز در منطقه ۲۲ بالغ بر ۲۰ میلیارد تومان هزینه دارد و اجرای آن سـه سال طول خواهد کشـید. براساس گزارش روابط عمومی شهرداری منطقه ۲۲، نوذرپور به خط ۹ مترو نیز اشـاره و عنـوان کرد: این خط از متروی چیتگر شروع و به سمت شمال آزادگان ادامه پیدا می‌کند و سپس از زیر همت، طول شرقی - غربی را طی می‌کند و به حالت نیمه لوپ به مرکز شـهر منتقل می‌شـود. البته زمان اجرای این خط مشخص نیست. علاوه بر این، خط ۱۱ نیز که از چیتگر به سمت جنوب تهران (حرم حضرت شـاه عبدالعظیم حسـنی) ادامه پیدا خواهد کرد، یک ایستگاه در منطقه ۲۲ دارد.

۶۰ درصد اشتغالزایی کمیته امداد در روستاها و مناطق محروم اتفاق می‌افتد

معاون اشـتغال کمیته امداد امام خمینی(ره) گفت: ۶۰ درصد اشـتغالزایی این نهاد در مناطق محروم و روستاها اتفاق می‌افتد که حدود یک و نیم میلیون نفر را شامل می‌شود.

به گـزارش ایرنا، حجـت‌الله عبدالملکی روز گذشـته در جلسـه تبیین الگوی اشـتغال و هم اندیشـی با ذینفعان اشـتغال کمیتـه امداد امام (ره) اسـتان کردسـتان گفـت: تقویـت اقتصاد خانواده‌های تحت پوشـش کمیته امداد می‌تواند در فقرزدایی تأثیر بسزایی داشته باشد و در همین رابطه سعی می‌شود با ایجاد زیرساخت‌های لازم زمینه اشتغال برای آنها را فراهم کرد.

وی افزود: مردمی کردن، دانش بنیان شـدن و اسـتفاده از ظرفیت‌های بومی منطقه می‌تواند در بحث اشـتغال و رفع بیکاری محرومان تأثیر بسـیاری داشـته باشـد ضمن اینکـه در ایجاد اشتغال توسط امداد باید این محورها مورد توجه قرار گیرد.

معـاون اشـتغال کمیته امـداد یادآور شـد: کارافرینـی مهمترین نکته در بحث اشـتغالزایی کشور اسـت که با وجود تمام ظرفیت‌ها، زمینه برای ایجاد یک واحـد تولیدی کارآفرین جهت اجرای طرح‌های اشتغالزایی را نداریم.

وی افـزود: کمیتـه امـداد سـالانه ۱۵۰ هـزار میلیارد ریـال برای کمک بـه محرومان و نیازمنـدان هزینـه می‌کنـد که اگـر بتوانیم مددجویـان و محرومان را در حوزه‌های مختلف توانمنـد کرده و شـغل برای آنـان ایجاد کنیم می‌توانیم بسـیاری از منابع را در حوزه اقتصادی سرمایه‌گذاری کنیم.

عبدالملکی گفـت: درحال حاضر برای ایجاد یک شـغل با راه‌اندازی واحدهای بزرگ صنعتی حدود ۲۰ میلیارد ریال اعتبار نیاز است درحالیکه در کمیته امداد با اشـتغال خُرد و خانگی به ازای ایجـاد هر شـغل به حـدود ۳۰۰ میلیـون ریال اعتبار نیـاز داریم. وی افزود: امـروز ما به دلیل تحریم‌های ظالمانه دشمن نتوانسته‌ایم به خوبی از ظرفیت‌های تولیدی کشور استفاده کنیم البته بیشـتر مشـکلات ما بر اثر تحریم‌هـا در داخل کشور است که بر خود تحمیل کرده‌ایم.

آگهی تغییرات شرکت کیان طرح لیان شرکت سهامی خاص به شماره ثبت ۹۶۶۳ و شناسه ملی ۱۰۹۶۰۰۳۶۶۷۱

به استناد صورتجلسه مجمع عمومی عادی سالیانه مورخ ۱۳۹۷/۰۳/۰۹ تصمیمات ذیـل اتخاذ شـد : - اعضاء هیئت مدیره به قـرار ذیل برای مـدت دو سـال انتخاب گردیدند: خانم سـارا سـفالی به شـماره ملی ۳۵۰۱۱۳۵۱۸۱ و آقای رضا سـفالی به شـماره ملی ۳۵۰۱۵۵۳۹۶۱ و خانم شـقایق موجی به شـماره ملی ۳۴۹۰۰۶۰۰۷۵ - خانم سپیده وزیری به شـماره ملی ۳۵۰۱۵۶۱۸۹۱ به عنوان بازرس اصلی و آقای فرشید کارگر جهرمی به شماره ملی ۲۲۸۰۷۶۸۵۶۹ به عنوان بازرس علی البدل برای یکسال مالی انتخاب گردیدند. - روزنامه کثیرالانتشار جمهوری اسلامی جهت درج آگهی های شرکت تعیین شد.

اداره کل ثبت اسناد و املاک استان بوشهر

اداره ثبت شرکت ها و موسسات غیرتجاری بوشهر (۹۷۱۷۷۶)

آگهی تغییرات شرکت کیان طرح لیان شرکت سهامی خاص به شماره ثبت ۹۶۶۳ و شناسه ملی ۱۰۹۶۰۰۳۶۶۷۱

به استناد صورتجلسه هیئت مدیره مورخ ۱۳۹۷/۰۳/۰۹ تصمیمات ذیل اتخاذ شد : - آقای رضا سفالی به شماره ملی ۳۵۰۱۵۵۳۹۶۱ به سمت رئیس هیئت مدیره و مدیر عامل ۲- خانم سارا سفالی به شماره ملی ۳۵۰۱۱۳۵۱۸۱ به سمت نایب رئیس هیئت مدیره ۳- خانم شقایق موجی به شماره ملی ۳۴۹۰۰۶۰۰۷۵ به سمت عضو اصلی هیئت مدیره تعیین گردیدند - کلیه اسناد و اوراق بهادار و تعهدآور شرکت از قبیل چک ، سفته ، بروات ، قراردادها و عقوداسلامی با امضاء رضا سفالی رئیس هیئت مدیره و مدیر عامل همراه با مهر شرکت معتبر می باشد

اداره کل ثبت اسناد و املاک استان بوشهر

اداره ثبت شرکت ها و موسسات غیرتجاری بوشهر (۹۷۱۷۸۰)

آگهی تغییرات شرکت راه و ساختمانی دالان سازان خلیج فارس شرکت سهامی خاص به شماره ثبت ۳۵۸۶ و شناسه ملی ۱۰۳۲۰۰۹۳۸۱۹

به استناد صورتجلسه مجمع عمومی عادی بطور فوق العاده مورخ ۱۳۹۹/۰۵/۲۵ تصمیمات ذیل اتخاذ شد : الف)- اعضاء هیئت مدیره به قرار ذیل : - آقای عادل مجاهد به شماره ملی ۱۸۱۷۲۷۴۳۸۴ - آقای حامد مجاهد به شماره ملی ۳۵۰۰۳۸۷۲۳۳ - آقای عماد احمدی به شماره ملی ۴۷۲۳۴۳۸۳۵۱ برای مدت دو سال انتخابشدند. ب)- خانم صغری رودی شماره ملی ۱۸۱۷۸۵۸۳۸۶ به سمت بازرس اصلی و آقای عادل تابناک به شماره ملی ۳۵۶۹۷۲۱۴۳۴ به سمت بازرس علی‌البدل تـا تاریـخ ۱۳۹۹/۱۲/ ۳۰ انتخـاب شـدند. ج)- روزنامه کثیرالانتشـار جمهوری اسلامی جهت نشر آگهی های شرکت انتخاب شد.

اداره کل ثبت اسناد و املاک استان بوشهر

اداره ثبت شرکت ها و موسسات غیرتجاری بوشهر (۹۷۱۷۹۹)

آگهی تغییرات شرکت صنعت الکترونیک پرنیان خلیج فارس شرکت سهامی خاص به شماره ثبت ۸۱۰۵ و شناسه ملی ۱۰۹۶۰۰۱۱۲۱۱

به اسـتناد صورتجلسـه مجمع عمومی عـادی بطور فوق العـاده مورخ ۱۳۹۹/۰۴/۲۸ تصمیمـات ذیـل اتخاذ شـد : - اعضاء هیئـت مدیره به قـرار ذیل برای مدت دو سـال انتخـاب گردیدند: آقـای محمود علیزاده به شـماره ملی ۳۵۰۱۴۵۶۱۰۷ و آقای سـعید یوسـفی به شـماره ملی ۳۵۰۱۴۲۰۹۷۸ وخانم مریم نیک تاج به شـماره ملی ۲۲۸۱۷۴۵۸۵۶ - خانم سعیده سلطانی به شماره ملی ۳۵۱۰۱۴۵۹۹۲ به عنوان بازرس اصلی و خانم پریسا زارع به شماره ملی ۳۴۹۰۳۳۶۵۵۰ به عنوان بازرس علی البدل برای یکسـال مالی انتخاب گردیدند. - روزنامه کثیرالانتشار جمهوری اسلامی جهت درج آگهی های شرکت تعیین شد.

اداره کل ثبت اسناد و املاک استان بوشهر

اداره ثبت شرکت ها و موسسات غیرتجاری بوشهر (۹۷۱۸۵۱)

آگهی تغییرات شرکت بازرگانی اشراق تابان جنوب شرکت سهامی خاص به شماره ثبت ۹۶۵۷ و شناسه ملی ۱۰۹۶۰۰۳۶۶۱۴

به استناد صورتجلسه هیئت مدیره مورخ ۱۳۹۹/۰۵/۱۲ تصمیمات ذیل اتخاذ شـد : -- آقای پیمان اشـراقیان به شماره ملی ۲۲۹۵۳۰۴۰۸۳ به سـمت رئیـس هیئت مدیـره وآقای پیام اشـراقیان به شـماره ملی ۳۵۰۱۴۵۷۶۷۷ بـه سـمت نائـب رئیس هیئـت مدیره وآقـای مهدی اشـراقیان به شـماره ملی ۳۵۰۰۹۳۱۸۷۱ به سمت مدیر عامل و عضو هیئـت مدیره انتخاب گردیدند - کلیه اسـناد و اوراق بهادار و تعهد آور شـرکت از قبیل چک، سـفته، برات قراردادها و عقود اسلامی با امضای آقایان مهدی اشـراقیان و پیام اشـراقیان همراه با مهر شـرکت معتبر خواهـد بود و سـایر نامه های عـادی و اداری با امضـای آقایان مهدی اشراقیان و پیام اشراقیان همراه با مهر شرکت معتبر خواهد بود

اداره کل ثبت اسناد و املاک استان بوشهر

اداره ثبت شرکت ها و موسسات غیرتجاری بوشهر (۹۷۱۷۷۷)

آگهی تغییرات شرکت پارس پرداخت آوا سان شرکت سهامی خاص به شماره ثبت ۲۵۹۲ و شناسه ملی ۱۴۰۰۷۶۸۱۸۹۶

به استناد صورتجلسه هیئت مدیره مورخ ۱۳۹۹/۰۵/۱۹ تصمیمات ذیـل اتخاذ شـد : الف)-۱ـ آقـای محمد رنجکش به شـماره ملی ۳۵۲۱۲۰۷۳۶۶ به سمت مدیرعامل و رئیس هیئت مدیره ۲ـ آقای سید عبدالکریم حسینی به شـماره ملی ۳۵۲۰۹۹۹۴۳۹ به سمت نایـب رئیس هیئت مدیره ۳ـ آقای محمد عباسـی به شـماره ملی ۳۵۲۰۳۰۳۹۴۹ به سـمت عضو هیئت مدیره انتخاب شدند. ب)- کلیه اسـناد و اوراق بهادار و تعهدآور شـرکت از قبیل چک ، سفته، بـروات ، قراردادها و عقوداسـلامی با امضاء آقـای محمد رنجکش همراه با مهر شرکت معتبر می باشد.

اداره کل ثبت اسناد و املاک استان بوشهر

مرجع ثبت شرکت ها و موسسات غیرتجاری دشتستان (۹۷۱۷۸۳)

آگهی تغییرات شرکت آرشاک بام دشتستان شرکت با مسئولیت محدود به شماره ثبت ۱۲۰۵۴ و شناسه ملی ۱۴۰۰۷۵۱۱۷۲۹

به استناد صورتجلسه مجمع عمومی فوق العاده مورخ ۱۳۹۹/۰۵/۲۶ تصمیمـات ذیـل اتخاذ شـد : ۱- آقای پیمان اورنجی شـماره ملی ۳۵۱۰۱۲۴۱۸۹ بـا دریافـت ۹۸۰۰۰۰ ریال سـهم الشـرکه خود ازصندوق شرکت از شرکت خارج گردید. در نتیجه سرمایه شرکت از ۲۵۰۱۰۰۰۰۰۰ ریـال ریـال بـه ۲۵۰۰۰۲۰۰۰۰ ریال کاهش یافت . و ماده مربوطه در اساسـنامه بشـرح فوق اصلاح گردید. - لیست شرکا بعداز کاهش سرمایه: سلیمان عباسی دارای ۲۰۰۰۰ ریال سهم الشرکه - مهرداد آئین پور دارای ۲۵۰۰۰۰۰۰۰ ریال سهم الشرکه

اداره کل ثبت اسناد و املاک استان بوشهر

اداره ثبت شرکت ها و موسسات غیرتجاری بوشهر (۹۷۱۸۳۴)

آگهی تغییرات شرکت نوا بهداشت شرکت سهامی خاص به شماره ثبت ۴۵۴۰ و شناسه ملی ۱۰۳۲۰۱۰۳۱۰۹

به استناد صورتجلسه مجمع عمومی عادی بطور فوق العاده مورخ ۱۳۹۹/۰۵/۱۷ تصمیمات ذیل اتخاذ شـد : الف)- اعضاء هیئـت مدیره به قرار ذیل : ۲) آقایان محمد وطن دوسـت بـا کد ملـی ۰۰۷۹۲۹۱۹۰۲ - محمد کاظـم زرین قلم با کد ملی ۴۷۲۳۱۰۵۷۷۸ - شـرکت بهداشـت ماروس به شماره ثبت ۴۳۷۸ با شناسـه ملـی۱۰۳۲۰۱۰۱۴۸۵ با نمایندگی آقای محمـد کاظم زرین قلم با کد ملی ۴۷۲۳۱۰۵۷۷۸ همگی به عنوان اعضای هیئت مدیره برای مدت ۲ سـال انتخاب شدند. ب)- موسسه حسابرسی و خدمات مالی آگاه نگر با شناسه ملی ۱۰۱۰۰۵۱۵۹۹۳ و شـماره ثبت ۱۳۶۱۱ بعنوان حسـابرس و بازرس اصلی و آقای داریوش زنده بودی با کد ملی ۳۵۵۹۳۱۴۳۳۱ بعنوان بازرس علی البدل برای مدت یکسـال انتخاب گردیدنـد. ج) -روزنامه جمهوری اسـلامی بعنوان روزنامه کثیر الانتشار جهت درج آگهی های شرکت تعیین گردید. د)- ترازنامه و عملکرد سال مالی ۱۳۹۸ شرکت مورد تصویب قرار گرفت .

اداره کل ثبت اسناد و املاک استان بوشهر

اداره ثبت شرکت ها و موسسات غیرتجاری بوشهر (۹۷۱۸۵۸)

آگهی تغییرات شرکت تکثیر و پرورش میگو مینا بوشهر شرکت سهامی خاص به شماره ثبت ۳۵۴۶ و شناسه ملی ۱۰۳۲۰۰۹۳۴۱۰

بـه اسـتناد صورتجلسـه هیئـت مدیـره مـورخ ۱۳۹۹/۰۵/۱۷ تصمیمات ذیل اتخـاذ شـد : الف)- سـمت اعضـاء هیئت مدیره بـه قرار ذیل تعیـین گردیدند: شـرکت گـروه صنعتـی وطـن زریـن مروارید آسـیا به شـماره ثبـت ۸۰۵ با شناسـه ۱۴۰۰۴۷۱۴۱۰۵ بـا نمایندگی آقـای محمد وطن دوسـت با کد ملی ۰۰۷۹۲۹۱۹۰۲ بعنـوان رئیـس هیئـت مدیـره -شـرکت بهداشـت ماروس به شـماره ثبـت ۴۳۷۸ باشناسـه۱۰۳۲۰۱۰۱۴۸۵ با نماینـدگـی آقای محمد کاظـم زرین قلم با کـد ملی ۴۷۲۳۱۰۵۷۷۸ بعنوان نائـب رئیس هیئت مدیره -شـرکت تولیدی بوشهر چرم با شماره ثبت ۶۸۴ باشناسه ۱۰۳۲۰۰۴۸۹۴۱با نمایندگـی آقای محمـد وطن دوسـت باکدملـی ۰۰۷۹۲۹۱۹۰۲ بعنوان عضو هیئت مدیره انتخاب شـدند. اعضای هیئت مدیره خانم مهروش محمد زهی با کد ملی ۳۷۱۹۸۲۴۱۵۲را بعنوان مدیر عامل (خارج از اعضاء) انتخاب نمودند . ب)- کلیه چکها - بروات و اسـناد تعهد آور شـرکت با دو امضاء ازسـه امضاء اعضاء هیئت مدیره و مهر شرکت معتبر باشد .

اداره کل ثبت اسناد و املاک استان بوشهر

اداره ثبت شرکت ها و موسسات غیرتجاری بوشهر (۹۷۱۸۷۷)

آگهی تغییرات شرکت فرآورده های دریایی بوشهر شرکت سهامی خاص به شماره ثبت ۴۷۴ و شناسه ملی ۱۰۳۲۰۰۳۸۵۳۳

به اسـتناد صورتجلسـه هیئت مدیـره مـورخ ۱۳۹۹/۰۵/۱۶ تصمیمات ذیل اتخـاذ شـد : الف)- سـمت اعضاء هیئت مدیـره به قرار ذیل : گـروه صنعتی وطن زرین مروارید آسـیا با شـماره ثبت ۸۰۵ با شناسه ۱۴۰۰۴۷۱۴۱۰۵با نمایندگی آقای محمد وطن دوست با کد ملی ۰۰۷۹۲۹۱۹۰۲ بعنوان رئیس هیئـت مدیره آقای محمد کاظم زرین قلم به عنوان نائب رئیس هیئت مدیره با کد ملی ۴۷۲۳۱۰۵۷۷۸ شـرکت بهداشت ماروس با شماره ثبت ۴۳۷۸ با شناسه ۱۰۳۲۰۱۰۱۴۸۵ با نمایندگی آقای محمد کاظم زرین قلم با کد ملی ۴۷۲۳۱۰۵۷۷۸ بعنـوان عضو هیئت مدیره خانم فتانه دانش با شـماره ملی ۳۵۰۰۸۲۲۹۴۰ خارج از اعضاء هیئت مدیره بعنوان مدیر عامل ابقاء گردید. ب)- قرارشد کلیه چکها - بروات و اسناد تعهد آور درشرکت با دو امضا ازسه امضاء اعضای هیئت مدیره و مهر شرکت معتبر باشد.

اداره کل ثبت اسناد و املاک استان بوشهر

اداره ثبت شرکت ها و موسسات غیرتجاری بوشهر (۹۷۱۸۷۶)

آگهی تغییرات شرکت تکثیر و پرورش میگو مینا بوشهر شرکت سهامی خاص به شماره ثبت ۳۵۴۶ و شناسه ملی ۱۰۳۲۰۰۹۳۴۱۰

به اسـتناد صورتجلسـه مجمع عمومی عادی بطور فوق العاده مورخ ۱۳۹۹/۰۵/۱۷ تصمیمـات ذیـل اتخاذ شـد : الف)- اعضـاء هیئت مدیـره به قرار ذیل : - شـرکت بهداشـت ماروس به شـماره ثبـت ۴۳۷۸ باشناسـه۱۰۳۲۰۱۰۱۴۸۵ با نمایندگی آقای محمد کاظم زرین قلم باکد ملی ۴۷۲۳۱۰۵۷۷۸ وشـرکت گروه صنعتی وطن زرین مروارید آسیاباً شماره ثبت ۸۰۵ با شناسه ۱۴۰۰۴۷۱۴۱۰۵ با نمایندگی آقای محمد وطن دوست باکدملی ۰۰۷۹۲۹۱۹۰۲ و شرکت تولیدی بوشهر چرم با شماره ثبت ۶۸۴ باشناسه ۱۰۳۲۰۰۴۸۹۴۱با نمایندگی آقای محمد وطن دوست باکدملی ۰۰۷۹۲۹۱۹۰۲ بعنـوان اعضـاء هیئت مدیره برای مدت ۲ سـال انتخاب گردیدند. ب)-روزنامه جمهوری اسـلامی بعنوان روزنامه کثیر الانتشـار جهت درج آگهی های شـرکت تعیین گردید. ج)- آقـای آرمان گتوئی زاده با کد ملـی ۳۴۹۰۱۸۵۹۸۶ به عنـوان بازرس اصلی وآقای داریوش زنده بـودی با کد ملی ۳۵۵۹۳۱۴۳۳۱ بعنوان بازرس علی البدل شرکت برای مدت یکسال تعیین گردیدند. د)- ترازنامه و عملکرد سال مالی۱۳۹۸ شرکت مورد تصویب قرارگرفت.

اداره کل ثبت اسناد و املاک استان بوشهر

اداره ثبت شرکت ها و موسسات غیرتجاری بوشهر (۹۷۱۸۷۵)

آگهی دعوت به مجمع عمومی عادی سالیانه نوبت اول و دوم شرکت راه امید

بدینوسـیله از کلیـه اعضاء و سـهامداران محترم شـرکت دعـوت می‌شـود تـا در مجمـع عمومی عـادی نوبـت اول شـرکت کـه راس سـاعت ۱۰ صبـح روز دوشـنبه مورخ ۹۹/۰۷/۰۷ شـرکت در نمازخانه سـاختمان کوثر واقع در خیابان دوازدهم فروردین جنوبـی برگزار می‌گردد، حضور بهم رسانند. ضمنا چنانچه حضور اعضا در جلسه نوبت اول به حدنصاب لازم نرسـد جلسـه بعدی در روز شنبه مورخ ۹۹/۰۷/۱۹ از ساعت ۱۴ تا ۱۷ در محل فوق‌الذکر برگزار خواهد شد.

دستور جلسه مجمع عمومی عادی سالیانه:

۱ - استماع گزارش هیات مدیره و بازرس

۲ - رسـیدگی و اتخاذ تصمیم دربـاره ترازنامه و صورتهای مالی سال ۱۳۹۸ و بودجه سال جاری

۳ - تصمیم‌گیری در مورد پرداخت حق‌الزحمه مدیرعامل

۴ - اتخـاذ تصمیـم نسـبت به افزایش سـرمایه شـرکت و تبصره یک ماده ۸ اساسنامه

۵ - انتخاب اعضاء اصلی و علی‌البدل هیات مدیره و بازرس

هیات مدیره شرکت راه امید

آگهی تغییرات شرکت مشاورین کیفیت کاسپین (با مسئولیت محدود) به شماره ثبت ۱۳۶۶۹ و شناسه ملی ۱۴۰۰۵۱۳۱۸۵۲

بـه اسـتناد صورتجلسـه مجمع عمومـی فوق العـاده مـورخ ۱۳۹۸/۰۷/۲۱ تصمیمات ذیل اتخاذ شـد : نام شرکت از مشاورین کیفیت کاسپین به (گروه صنعتی کاسـپین تامین صدر) تغییر یافت و ماده ۱ اساسنامه به شرح مذکور اصلاح گردید.

اداره کل ثبت اسناد و املاک استان قزوین

اداره ثبت شرکت ها و موسسات غیرتجاری قزوین (۹۷۵۷۰۸)

آگهی تغییرات شرکت صنعت الکترونیک پرنیان خلیج فارس شرکت سهامی خاص به شماره ثبت ۸۱۰۵ و شناسه ملی ۱۰۹۶۰۰۱۱۲۱۱

به اسـتناد صورتجلسـه مجمع عمومی فوق العاده مـورخ ۱۳۹۹/۰۴/۱۷ تصمیمات ذیل اتخاذ شـد : - محل شـرکت در واحد ثبتی بوشـهر به آدرس بوشـهر - خیابان فرهنگ - کوچه مهرگان ۲ - پلاک ۹کد پسـتی ۷۵۱۴۸۱۴۳۴۱ تغییر یافت و ماده مربوطه در اساسنامه بشرح فوق اصلاح گردید.

اداره کل ثبت اسناد و املاک استان بوشهر

اداره ثبت شرکت ها و موسسات غیرتجاری بوشهر (۹۷۱۸۵۳)

آگهی تغییرات شرکت سرمایه گذاری استان همدان شرکت سهامی عام به شماره ثبت ۶۶۸۹ و شناسه ملی ۱۰۸۲۰۰۶۷۳۱۷

به اسـتناد صورتجلسـه مجمع عمومی فوق العاده مورخ ۱۳۹۹/۰۵/۱۹ تصمیمات ذیل اتخاذ شـد : سـرمایه شـرکت از مبلغ ۱۰۰۰۰۰۰۰۰۰۰ ریـال به مبلـغ ۱۱۴۵۱۸۳۷۰۴۸۳۰۰۰ ریال (یکصدو چهـارده هـزار و پانصـد و هجده میلیارد و سـیصد و هفتاد میلیون و چهارصد و هشـتاد و سـه هزار ریـال) افزایش یافت . در نتیجه ماده ۷ اساسـنامه به شـرح ذیل اصلاح گردید : سـرمایه شـرکت مبلغ ۱۱۴۵۱۸۳۷۰۴۸۳۰۰۰ ریال اسـت که به ۱۱۴۵۱۸۳۷۰۴۸۳ سهم عادی بانام ۱۰۰۰ ریالی تقسیم گردیده است.

اداره کل ثبت اسناد و املاک استان همدان

اداره ثبت شرکت ها و موسسات غیرتجاری همدان (۹۷۵۷۴۴)

آگهی فراخوان پیمانکار

شرکت سرمایه گذاری مسکن تهران سهامی عام

شرکت سرمایه گذاری مسکن تهران در نظر دارد تا موضوع ذیل را از طریق مناقصه عمومی یک مرحله ای به پیمانکار واجد شرایط واگذار نماید :

۱- موضوع مناقصه : تهیه مصالح و اجرای حدود ۵۸/۰۰۰ متر مربع دیـوارهای داخلی و خارجی قطعات C و D پـروژه مرکز شهر اندیشه واقع در فاز ۴ شهر جدید اندیشه با استفاده از پانل های سبـک بتنی بهمـراه کلیه ملـزومات و اتصالات مربوطه

۲- مدت اجرا : مجموعا ۴ (چهار) ماه شمسی شامل : ۲ (دو) ماه شمسی جهت خرید و تحویل و ۴ (چهار) ماه جهت اجرا

۳- شرایط شرکت در مناقصه :

۳-۱- داشتن شخصیت حقوقی ، شناسه ملی و کد اقتصادی

۳-۲- استفاده از تکنولوژی های نوین در فرآیند تولید و اجرای پانل های سبک بتنی

۳-۳- برخورداری از توانمندی فنی و مالی متناسب با کار

۳-۴- داشتن مدارک فنی نظیر گواهینامه استاندارد ، پروانه تولید و بهره برداری و سـایر مدارک فنی در ارتباط با برند مورد استفاده

۳-۵- داشتن دو پروژه مشابه اجرا شده و دو پروژه در دست اجرا با زیر بنای حداقل ۱۰/۰۰۰ متر مربع

۳-۶- توانایی در ارائه تضمین شرکت در مناقصه به مبلغ ۵/۰۰۰/۰۰۰/۰۰۰ (پنج میلیارد) ریال

*** متقاضـیان دارای شـرایط مذکـور در بند ۳ می توانند تـا تاریـخ ۱۳۹۹/۰۶/۲۳ ضمن همـراه داشـتن معرفی نامه بادرج آدرس پست الکترونیکی، تصویـر آخریـن آگهـی تغییرات ، تصـویر کد اقتصـادی و مدارک فنی بند ۳-۴ جهت دریافت اسناد مناقصه در ساعات اداری به آدرس ذیل مراجعه نمایند .**

آدرس دریافت اسناد مناقصه: **تهران ، میدان ونک، خیابان‌گاندی ،کوچه۲۱ ، پلاک۳ ، شرکت سرمایه‌گذاری مسکن تهران**

در صورت نیاز به اطلاعات تکمیلی متقاضیان می توانند با **شماره تلفن** : **۸۸۶۶۳۰۲۱ و ۶۱ ۵۵ ۸۸ ۸۸** واحـد بازرگانی تماس حاصل نمایند.

*** هزینه آگهی بر عهده برنده مناقصه می باشد .**

آگهی فراخوان پیمانکار

شرکت سرمایه گذاری مسکن تهران سهامی عام

شرکت سرمایه گذاری مسکن تهران در نظر دارد تا موضوع ذیل را از طریق مناقصه عمومی یک مرحله ای به پیمانکار واجد شرایط واگذار نماید :

۱- موضوع مناقصه : خرید ، حمل ، نصب و اجرا ، راه انـدازی تعـداد ۱۴ دستگاه آسانسـور پروژه بنفشه ۲ در فاز ۴ شهر جدید اندیشه

۲- مدت اجرا : ۹ (نه) ماه شمسی

۳- شرایط شرکت در مناقصه :

۳-۱- داشتن شخصیت حقوقی ، شناسه ملی و کد اقتصادی

۳-۲- برخورداری از توانمندی فنی و مالی متناسب با کار

۳-۳- داشتن پروانه طراحی و مونتاژ آسانسور از وزارت صنعت ، معدن و تجارت

۳-۴- توانایی در تامین قطعات مورد نیاز طبق مشخصات فنی

۳-۵- توانایی در ارائه تضمین شرکت در مناقصه به مبلغ ۲/۵۰۰/۰۰۰/۰۰۰ (دو میلیارد و پانصد میلیون) ریال

*** متقاضـیان دارای شـرایط مذکـور در بند ۳ می توانند تـا تاریـخ ۱۳۹۹/۰۶/۲۳ ضمن همـراه داشـتن معرفی نامه بادرج آدرس پست الکترونیکی، تصویـر آخریـن آگهـی تغییرات ، تصـویر کد اقتصـادی و تصویر پروانه بند ۳-۳ جهت دریافت اسناد مناقصه در ساعات اداری به آدرس ذیل مراجعه نمایند .**

آدرس دریافت اسناد مناقصه: **تهران ، میدان ونک، خیابان‌گاندی ،کوچه۲۱ ، پلاک۳ ، شرکت سرمایه‌گذاری مسکن تهران**

در صورت نیاز به اطلاعات تکمیلی متقاضیان می توانند با **شماره تلفن** : **۸۸۶۶۳۰۲۱ و ۶۱ ۵۵ ۸۸ ۸۸** واحـد بازرگانی‌تماس حاصل نمایند.

*** هزینه آگهی بر عهده برنده مناقصه می باشد .**

پیوند عاشورا با هدف اصلی انقلاب اسلامی در نگاه امام خمینی

مقدمه

در نگاه شیعی حادثه عاشورا تنها حادثه‌ای غم‌انگیز نیست، بلکه نقطه عطف یک نهضت و حرکت اصلاحی عمیق است که از رسول مکرم اسلام حضرت ختمی (ص) مرتبت شروع شده و ازسوی پیروان راستینش ادامه یافته است. از این رو، در هر انقلابی که پس از قیام عاشورا، شیعیان در آن شرکت کردند، تأسی به حسین داشتند و انقلاب اسلامی ایران نیز از این ویژگی مستثنا نیست. امام حسین(ع) به صفت «ثارالله» مشهور است و ثار خونی است که پیوسته در جوشش است و در طلب انتقام. هر نهضتی که رنگ شیعی دارد، انتقام خون اوست، زیرا حسین(ع) نماد نیکی، پارسایی و مجاهده و یزید نماد بدی، شرارت، ظلم و ستمگری است که دو طرف تقابل عدالت و ظلم را نشان می‌دهند. تأکید فوق‌العاده حضرت امام خمینی بر عزاداری شهادت امام حسین(ع) و تعظیم ماه‌های محرم و صفر از همین باب بود؛ زیرا تلقی ایشان از انقلاب امام حسین(ع) نهضتی فکری و اجتماعی و سیاسی بود و این امر را به صورت واقعه‌ای دفعی و گذرا نمی‌دید. عاشورا نزد امام راحل بخشی از انقلاب تشیع بود که بدان اندازه برجستگی و تشخص یافته که مسیری نو در پیش روی جهانیان

***در نگاه امام خمینی، رمز بقای انقلاب اسلامی، ایستادگی بر ارزشها و آرمانهایی است که در منطق عاشورا به شفاف‌ترین و زلال‌ترین وجه ممکن متجلی گردیده است**

بگشاید و آینده عاری از ظلم و ناعدالتی را نوید دهد. امام تنها جنبهٔ ثواب اخروی نهضت عاشورا را درنظر نداشت، بلکه ثواب اخروی را جزئی از مجموعه اعتقادی خود می‌دانست که برای احیای عدالت و نفی حاکمیت ظالم کوشیده است و تلقی بنیانگذار جمهوری اسلامی ایران از نهضت عاشورا کوششی برای بهسازی دین و دنیا به صورت توأمان بود. آنجا که فرمود: «سلام بر حسین بن علی(ع) که با یاران معدود خویش برای برچیدن بساط ظلم غاصبان خلافت به‌پا خاست و از ناچیز بودن عده و عُده به خود خیال سازش با ستمگر را راه نداد و کربلا را قتلگاه خود و فرزندان و اصحاب معدودش قرار داد و فریاد «هیهات منا الذلة»اش را به گوش حق‌طلبان رساند.» (صحیفه امام؛ ج ۲۰، ص۸۷).

الهام از عاشورا

پیوستگی دین و دنیای مسلمین در نزد ایشان انکارناشدنی بود، از همین رو، احساسات پاک مسلمین را، نسبت به اباعبدالله‌الحسین(ع) به سمتی هدایت کرد که در سرنوشت ایران و جهان اسلام تأثیری شگفت نهاد. نمونه آن سوگواری محرم هزار و سیصد و پنجاه و هفت است که پایه‌های سلطنت پهلوی را به لرزه درآورد و سقوط نظام جائر و جابر پهلوی را تسریع کرد. غنچهٔ میلیون‌ها فریاد در تکایا و مساجد و حسینیه و خیابان و کوی و برزن می‌شکفت و دسته‌های سوگوار در معنایی جدید یزید زمان را به معارضه و مبارزه می‌طلبیدند. کار شگفت امام در بازسازی و جهت‌دار نمودن این احساسات پاک و بی‌شائبه بود. قرن‌ها بود که این عزاداری‌ها برگزار می‌شد و هرگز در این مسیر هدایت نشده بود؛ حضرت ایشان از عاشورا تفسیری جدید کرد. ضمن تأیید حرکت‌های قبلی معنای جدید به این نهضت بزرگ تاریخی بخشیدند؛ سینه‌زنی، تشکیل دسته‌های عزاداری از مدت‌ها قبل در ایران رایج بود و حتی گاه در حین عزاداری به شیوه‌هایی متوسل می‌شدند که موجبات وهن دینی را فراهم می‌آورد. حضرت امام ضمن توصیه مردم به اجتناب از این‌گونه اعمال نامطلوب، برگزاری عزاداری به شیوهٔ گذشته را به سمت معناداری حکایت نموده، به واقع قالب و صورت گذشته، بازسازی معنایی شد، در عین حفظ صورت قدیم سمت و سویی جدید پیدا کرد. ایشان در این خصوص فرمودند: «ما باید حافظ این سنت‌های اسلامی باشیم، حافظ این دسته‌جات مبارک اسلامی، که در عاشورا، در محرم و صفر، در مواقع مقتضی به راه می‌افتند؛ تأکید کنیم که بیشتر دنبالش باشند... زنده نگه داشتن عاشورا با همان وضع سنتی خودش از طرف روحانیون، از طرف خطبا، با همان وضع سابق، و از طرف توده‌های مردم با همان ترتیب سابق که دستجات معظم و منظم، دستجات عزاداری به عنوان عزاداری راه می‌افتاد.

***جامعه‌ای که از معیارهای اصیل دین و ملاکهای ارزشی فاصله بگیرد و فساد در پیکره آن ریشه بدواند، بی‌بند و باری در آن گسترش یابد و ظلم و ستم بر مردم حکومت کند و به جان و مال مسلمانان تعرض شود، چنین جامعه‌ای بیش از هر چیز نیاز به اصلاح دارد و امام حسین(ع) در چنین شرایطی زندگی می‌کردند**

باید بدانید که اگر بخواهید نهضت شما محفوظ بماند، باید این سنت‌ها را حفظ کنید». (صحیفه امام، ج۱۵، ص۳۳۰).

امام خمینی قیام امام حسین(ع) را به عنوان یکی از ارزشمندترین الگوها برای درک فلسفه سیاسی شیعه مورد استفاده قرار داد و در خلال گفتارها و پیام‌های خویش مکرر به این نکته اشاره فرمود از جمله: «دستور آموزنده کل یوم عاشورا و کل ارض کربلا باید سرمشق امت اسلامی باشد. قیام همگانی در هر روز و در هر سرزمین. عاشورا قیام عدالتخواهان با عددی قلیل و ایمان و عشقی بزرگ در مقابل ستمگران کاخ‌نشین و مستکبران غارتگر بود و دستور آن است که این برنامه سرلوحه زندگی امت در هر روز و در هر سرزمین باشد. روزهایی که بر ما گذشت عاشورای مکرر بود و میدان‌ها و خیابان‌ها و کوی و برزن‌هایی که خون فرزندان اسلام در آن ریخت، کربلای مکرر؛ و این دستور آموزنده، تکلیفی است و مژده‌ای. تکلیف از آن جهت که مستضعفان اگرچه با عده‌ای قلیل علیه مستکبرین، گرچه با ساز و برگ مجهز و قدرت شیطانی عظیم مأمورند چونان سرور شهیدان قیام کنند؛ و مژده که شهیدان ما را در شمار شهیدان کربلا قرار داده است و مژده که شهادت، رمز پیروزی است». (صحیفه امام؛ ج۹، ص۴۴۵).

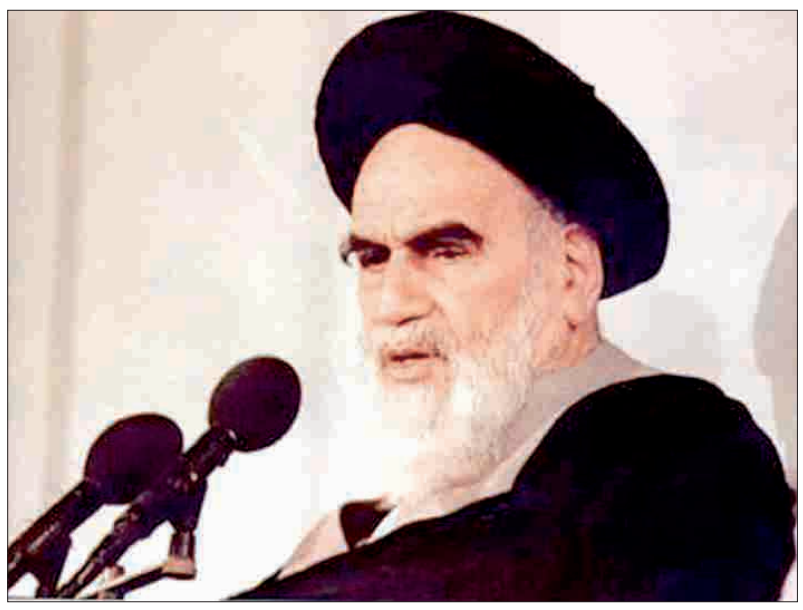

از این رو، امام خمینی قیام خود را برگرفته از قیام سیدالشهدا معرفی می‌کند و به آن افتخار می‌کند. پیام حماسی امام به مناسبت محرم سال ۵۷ شعار «پیروزی خون بر شمشیر» را به عنوان منطق انقلاب اسلامی در مواجهه با دنیای کنونی ندا داد. راهپیمایی میلیونها تن در تهران و سراسر ایران در روزهای تاسوعا و عاشورای حسینی در سال ۵۷ کمر رژیم شاه و آمریکا را در حمایت از شاه شکست و از آن پس هر سال، محرم و عاشورا عرصه بسیج نیروهای مؤمن به انقلاب اسلامی و افزایش روح سلحشوری در مدافعان انقلاب گردید و در طول دوران ۸ سال دفاع حسین‌گونه ملت ایران نیز محرم و عاشورا و نام مقدس سالار شهیدان و اصحابش نه تنها به عنوان رمز عملیات و اسامی لشکرها و گردانها و عملیات موفق سپاه اسلام، بلکه به عنوان مهمترین الگو و انگیزه عموم رزمندگان، تأثیر معجزه‌آسای خویش را برجای نهاد.

ظلم و فسادستیزی هدف اصلی

به اعتقاد امام خمینی: «محرّم ماهی است که عدالت در مقابل ظلم و حق در مقابل باطل قیام کرده و به اثبات رسانده است که در طول تاریخ، همیشه حق بر باطل پیروز شده است». (صحیفه امام؛ ج۵، ص۱۷۷). لذا در نگاه ایشان، رمز بقای انقلاب اسلامی، ایستادگی بر ارزشها و آرمانهایی است که در منطق عاشورا به شفاف‌ترین و زلال‌ترین وجه ممکن متجلی گردیده است. لزوم پایبندی به این منطق و ایمان به شعارهای این مکتب منحصر به عرصه اندیشه و اعتقاد نیست بلکه باید منطق انقلاب امام را که جز منطق عاشورا نبود، و شعارها و آرمانهای امام را که جز شعارها و آرمانهای عاشورا نبوده است. «با حلول ماه محرّم، ماه حماسه و شجاعت و فداکاری آغاز شد؛ ماهی که خون بر شمشیر پیروز شد، ماهی که قدرت حق، باطل را تا ابد محکوم و داغ باطل بر جبهه ستمکاران و حکومتهای شیطانی زد، ماهی که به نسلها در طول تاریخ، راه پیروزی بر سر نیزه را آموخت، ماهی که شکست ابرقدرتها را در مقابل کلمه حق به ثبت رساند، ماهی که امام مسلمین، راه مبارزه با ستمکاران تاریخ را به ما آموخت» (صحیفه امام؛ ج۵، ص۷۵).

***امام خمینی: باید بدانید که اگر بخواهید نهضت شما محفوظ بماند، باید این سنت‌ها را حفظ کنید**

حضرت امام علل شکل گرفتن و بقای انقلاب اسلامی را مدیون و مرهون عاشورا و نهضت اباعبدالله(ع) می‌دانند و معتقدند که مردم درس قیام و مبارزه را از امام حسین(ع) فرا گرفته‌اند: «رمز پیروزی اسلام بر کفر جهانی را در این قرن که پانزدهم خرداد ۴۲ سرآغاز آن بود، در دوازدهم محرّم حسینی جستجو کند، که انقلاب اسلامی ایران، پرتوی از عاشورا و انقلاب عظیم الهی آن است» (صحیفه امام؛ ج۱۷، ص۴۸۲).

با این اوصاف عدالتخواهی و مبارزه با جور و ستم از اصلی‌ترین اهداف حرکت انقلابی مردم ایران به رهبری امام خمینی بود که برگرفته از نهضت عزت‌مدارانه حسینی است. و با این منطق بود که: «سیدالشهداء – سلام‌الله‌علیه – وقتی می‌بیند که یک حاکم ظالمی، جائری، در بین مردم دارد حکومت می‌کند، تصریح می‌کند حضرت که اگر کسی ببیند که یک حاکم جائری در بین مردم حکومت می‌کند، ظلم دارد به مردم می‌کند، باید مقابلش بایستد و جلوگیری کند هر قدر که می‌تواند؛ با چند نفر، با چندین نفر، که در مقابل آن لشکر و بساط، هیچ نبود. لکن تکلیف این طور می‌دانست که باید قیام بکند و خونش را بدهد تا اینکه این ملت را اصلاح کند، تا اینکه این عَلَم یزید را بخواباند و همین‌طور هم کرد و تمام شد. خونش را داد و خون پسرهایش را داد و اولادش را داد و همه چیزهای خودش را داد در راه، برای اسلام. مگر خون ما رنگینتر از خون سیدالشهداست؟ ما چرا بترسیم از اینکه خون بدهیم یا از اینکه جان می‌دهیم؟ آنها هم در... سلطان جائری که می‌گفت: مسلمانم، مسلمانی یزید هم مثل مسلمانی شاه بود» (صحیفه امام؛ ج۴، ص ۱۵۱ – ۱۵۲). چنان که یکی از ابعاد بسیار مهمّ نهضت عاشورا بعد اصلاح‌گرانه آن بود. جامعه‌ای که از معیارهای اصیل دین و ملاکهای ارزشی فاصله بگیرد و فساد در پیکره آن ریشه بدواند، بی‌بند و باری در آن گسترش یابد و ظلم و ستم بر مردم حکومت کند و به جان و مال مسلمانان تعرض شود، چنین جامعه‌ای بیش از هر چیز نیاز به اصلاح دارد و امام حسین(ع) در چنین شرایطی زندگی می‌کردند و بنابراین مهمترین هدف قیام خویش را اصلاح امت جدّش معرفی کردند. «امروز مطلب مهم است. از مهماتی است که جان باید پایش داد. همان مهمی است که سیدالشهداء جانش را داد برایش، همان مهمی است که پیغمبر اسلام بیست و سه سال زحمت برایش کشید، همان مهمی است که حضرت امیر – سلام‌الله‌علیه – هجده ماه با معاویه جنگ کرد در صورتی که معاویه دعوی اسلام می‌کرد... برای اینکه یک سلطان جائر بود، برای اینکه یک دستگاه جائر بود، باید به زمینش بزند. آن قدر از اصحاب بزرگوارش را به کشتن داد، آن قدر از آنها را هم کشت؛ برای چه؟ برای اینکه اقامه حق بکند، اقامه عدل بکند» (صحیفه امام؛ ج۶، ص۳۳).

اخبار حوزه

شانزدهم شهریور آغاز سال تحصیلی حوزه‌های علمیه

حجت‌الاسلام رستم‌نژاد معاونت آموزش حوزه‌های علمیه اعلام کرد دروس حوزه از شانزده شهریور و به صورت حضوری، نیمه‌حضوری، تلفیقی و غیرحضوری محض برگزار شد. وی گفت: اولویت، تحصیل حضوری است اما با توجه به شرایط باید توسط مدیریت‌های استانی، شیوه‌های آموزشی اداره شود، حضوری، نیمه‌حضوری، تلفیقی و غیرحضوری محض برخی از شیوه‌های تحصیلی در سال جدید می‌باشد که باید توسط مناطق مدیریت شود.

مراسم آغاز سال تحصیلی جدید حوزه‌های علمیه با سخنرانی ضبط شده حضرت آیت‌الله مکارم شیرازی و حضور مدیر حوزه‌های علمیه در صحن مدرسه فیضیه برگزار و با توجه به شرایط کرونایی مراسم آغاز سال به صورت مجازی و همچنین ازسوی رسانه ملی پخش شد.

معاون آموزش حوزه‌های علمیه با اشاره به وضعیت تدریس و تحصیل در سال آموزشی پیش رو گفت: با توجه به شرایط و وضعیت قرمز، زرد و سفید میزان شیوع کرونا در مناطق مختلف کشور، دستورالعملی به صورت مشترک برای مدارس علمیه سراسر کشور ارسال شده است ولی آنچه باید به آن توجه داشت، طبق فرمایشات مقام معظم رهبری توصیه‌ها وپروتکل‌های ستاد ملی مبارزه با کرونا است. رستم‌نژاد افزود: به طور کلی اصل ما بر این است که درس‌ها به صورت حضوری شکل بگیرد، چرا که رونق تحصیل و تدریس در همین رفت و آمدها و ترددها است. امروز مدارس، کادر علمی و اساتید پای کار هستند تا فصل تحصیلی همانطور که از نامش پیداست درس و بحث به انحا مختلف شروع شود و ما چیزی به عنوان تعطیلی درس نخواهیم داشت. وی اظهارکرد: خواست مراجع و بزرگان حوزه آن است که دروس به وقت شروع شوند و فضا باید کاملا درسی باشد، البته که مسأله حفظ سلامت افراد اصل است و حوزه‌های علمیه پیشتاز بودند و رهبری معظم نیز تأکید بر رعایت این موضوع داشتند، لذا باید به دستورالعمل‌های ستاد ملی کرونا توجه داشت و به عنوان یک اصل حاکم باید رعایت شود.

معاون آموزشی حوزه‌های علمیه با اشاره به طراحی ۴-۵ شیوه آموزشی ارائه شده در دستورالعمل کلی معاونت آموزش حوزه‌های علمیه اشاره کرد و گفت: با عنایت به اینکه اولویت تحصیل حضوری است اما با توجه به شرایط باید توسط مدیریت‌های استانی شیوه‌های آموزشی اداره شود، حضوری، نیمه‌حضوری، تلفیقی و غیرحضوری محض برخی از شیوه‌های تحصیلی در سال جدید می‌باشد که باید توسط مناطق مدیریت شود.

ارائه ۲۹۰ درس سطوح عالی در مدرسه فیضیه و دارالشفاء در فضای مجازی

مدیر مرکز علمی هدایتی مدرسه عالی دارالشفاء گفت: همهٔ زیرساخت‌ها برای برگزاری و ارائه ۲۹۰ درس در سطوح عالی در دو مدرسه فیضیه و دارالشفاء فراهم شده است. حجت‌الاسلام محمدباقر رضوی حائری در گفت‌وگویی با اشاره به شروع سال تحصیلی جدید و آمادگی مسئولین مدرسه فیضیه و دارالشفاء برای برگزاری دروس در فضای مجازی گفت: امسال به دلیل شیوع ویروس کرونا در کشور، حوزه‌های علمیه همانند سایر مراکز علمی و دانشگاهی آمادگی دارند تا بتوانند طبق دستورالعمل ستاد مرکزی ویروس کرونا درس‌ها با شیوه جدید، یعنی غیرحضوری برگزار کنند. وی افزود: بدین‌ترتیب همهٔ زیرساخت‌ها برای برگزاری و ارائه ۲۹۰ درس در سطوح عالی در دو مدرسه فیضیه و دارالشفاء فراهم شده و قرار است طلاب با مراجعه به لینک ارائه شده ازسوی معاونت آموزش‌های حوزه‌های علمیه، به صورت آنلاین دروس سطوح عالی را دریافت کنند. رضوی با بیان اینکه برگزاری کرسی‌های دروس خارج مانند سابق خواهد بود، ادامه داد: فضای مجازی مسئله مهمی است و باید تلاش کنیم از این فرصت مهم برای تعالی‌بخشی مبانی دینی نهایت استفاده را بکنیم. وی با تأکید بر این که امسال به دلیل ویروس کرونا هیچ طلبه‌ای در دو مدرسه فیضیه و دارالشفاء ساکن نخواهند بود و حجره‌ها بسته است، عنوان داشت: در سابق هر طلبه مجردی به مدت ۵ سال می‌توانست از حجره‌های این دو مدرسه البته با داشتن شرایط و صلاحیت لازم، استفاده کند.

مدارس علمیه مجلل!

مهدی پورحسین

به تازگی اخباری مبنی بر ساخت یک مدرسه علمیه مجلل در قم منتشر شده است که بار دیگر ساخت مدارس علمیه به‌اصطلاح «لاکچری»، یا تشریفاتی در حوزه را در کانون توجه قرار داده است. چند سالی است که هر چند وقت یک‌بار، ساخت یک مدرسه این چنینی مورد توجه افکار عمومی قرار می‌گیرد و حتی مورد اعتراض نیز واقع می‌شود اما پس از چندی به فراموشی سپرده می‌شود. همین چند ماه پیش بود که مدرسه علمیه نامتعارف ریاست سابق قوه قضائیه جمهوری اسلامی ایران توسط عالی‌ترین مقام جامعه مدرسین حوزه علمیه قم تحت عنوان «کاخ»، مورد مذمت قرار گرفت اما هیچ اقدام عملی برای پیشگیری از این دست ساخت و سازها، ازسوی مدیران حوزه علمیه صورت نگرفت. اگر چه این بار، برخی تلاش کرده‌اند، با دامن زدن به خبر بازسازی یک مدرسه با بودجه دولتی، در عرصه سیاسی با دولت و شخص رئیس‌جمهور تسویه حساب نمایند اما نفس پرداختن به موضوع تشریفات در حوزه و نیز حساسیت نسبت به تجملات در آن، به خاطر اهمیت زیاد و نیز پیامدهایی که برای حوزه‌های علمیه و روحانیت شیعه در بر دارد، مبارک و مغتنم می‌باشد. واقعیت آن است که مدرسه مورد اشاره، با نام «علویه» در یکی از کوچه‌های خیابان امام خمینی قم که به درخواست برخی بیوت مراجع عظام تقلید، و به سبب تعلق خاطر رئیس‌جمهور روحانی به آن، به دلیل سکونت در آن در ایام طلبگی، تجدید بنا شده است، اگرچه در نوع خود تاحدودی دارای امکاناتی غیرضرور می‌باشد اما حتی تصاویر پر زرق و برق آن در برابر ساختمان‌های بسیار مجلل، با امکانات و تشریفات خیره‌کننده که در سالهای اخیر در شهر قم و تهران و یا در برخی دیگر از شهرها بنا شده است، بسیار ناچیز است. روشن است هرگونه تشریفات، آن هم در حوزه‌های علمیه که عالمان راستین بر آمده از آن، در طول تاریخ با نهایت ساده‌زیستی و حتی تنگ‌دستی و مرارت، زندگی کرده‌اند، مذموم و ناپذیرفتنی است، ولی این نکته نیز غیرقابل انکار است که نمی‌توان یک مدرسه و لو غیرمعمول در یک کوچه باریک، در قطعه زمین کوچک بدون فضای سبز، با حدود ۶۰۰۰ متر زیربنا در سه طبقه که تنها گنجایش حداکثر یکصد طلبه دارد، را در بوق کرنا کرد و از آن سوژه تبلیغاتی سیاسی درست کرد اما از ساختمان‌هایی با بیش از ۸ هزار متر زمین، ۲۵ هزار متر بنای سر به فلک کشیده و چشم‌نواز، با امکانات خیره‌کننده چشم‌پوشی کرد.

یک مقایسه ابتدایی میان مدرسه علویه با دو مدرسه با عنوان امام کاظم(ع) در قم، مدرسه ولی‌عصر(ع)، مدرسه امام خمینی در قم و ازگل تهران، و... نشان می‌دهد، مدرسه علویه حتی قابل مقایسه با آنها نیست. در یک نگاه جامع‌نگر، آن چه در این میان باید مورد حساسیت ویژه قرار گیرد، نه اشخاص و نهادهای سازنده و یا گرایش سیاسی آنان، بلکه نفس تشریفات روز افزون در حوزه و این که چرا باید در حوزه‌های علمیه و در مهد روحانیتی که بیش از هزار سال با ساده‌زیستی و بی‌اعتنایی به زخارف دنیا به شجره تنومندی از علم، معرفت و عمل صالح تبدیل شده است، این‌گونه تشریفات لانه کند و به غده غیر قابل درمان تبدیل شود و اساساً صرف نظر از افراد و نهادها، چرا و با چه توجیهی باید بودجه‌های عمومی کشور صرف این نوع از گسترش ظاهر فریب حوزه‌های علمیه گردد؟. اگر این کار ناشایست است که هست، چه تفاوتی می‌کند که بودجه دولتی به صورت مستقیم و به دستور رئیس جمهور در پاسخ به درخواست برخی محترمین پرداخت گردد و یا به صورت غیر مستقیم از طریق مراکز مالی و بودجه‌ای کشور هزینه شود؟. در مراسم افتتاحیه یکی از این مدارس مجلل، رئیس وقت حوزه‌های علمیه برای توجیه ساخت چنین مدرسه با شکوهی که «مجلل‌ترین مدرسه علمیه جهان» نیز نام گرفت! گفت: «پولش را حضرت ولی عصر رساند»! حال آن که، اگر به صورت خالص از وجوهات شرعی و حتی اهدایی خیرین خاص باشد نیز، تشریفاتی ساختن مدارس علمیه نه‌تنها توجیه قابل قبولی ندارد بلکه از یک جهت بدتر و زیانبارتر نیز می‌باشد. نقطه غم‌انگیز ماجرا این است که این‌گونه از تشریفات، امروزه منحصر به حوزه‌های علمیه نیست، بلکه به نوعی همه نهادهای مذهبی را درگیر کرده و گاه برخی مساجد، حسینه‌ها، مصلاها و حتی آرامگاها کمتر از برخی مدارس حوزه علمیه نیستند و گویی مسابقه‌ای از تجمل‌گرایی و اشرافی‌گری مذهبی در میان است که هرکس تلاش می‌کند از آن عقب نیافتد. البته در این‌جا، سخن در این نیست که اسراف و تبذیر و یا تشریفات در اسلام حرام است و باید از آن اجتناب شود، چرا که یقیناً بزرگانی که دست به احداث چنین ساختمان‌هایی می‌زنند، عالم‌تر و متشرع‌تر از آن هستند که این احکام مسلم به آنان گوشزد شود، مسلما آنان اقدام خود را نه تنها از مصادیق اسراف و تبذیر نمی‌دانند، بلکه چه بسا برای شاخص‌هایی که مدنظر دارند، لازم هم می‌شمارند اما سخن در این است که قرار است چه طلبه‌ها و با چه ویژگی‌هایی اخلاقی و رفتار دینی در این مدارس تربیت شوند؟. آیا اساساً چنین مدارسی با این سطح از رفاه، می‌توانند عالمانی چون صاحب جواهر، شیخ انصاری، آخوند خراسانی و امام خمینی تحویل جامعه دهند یا نه؟. امام خمینی بنیانگذار همین جمهوری اسلامی که ما امروزه بر خوان نعمت آن مسابقه تجمل راه انداخته‌ایم، و اتفاقا در تمام این عرصه‌ها نیز نمونه و الگویی تمام عیار بوده است و با هزاران تأسف این الگوها درحال فراموشی است، به جد معتقد بود با تشریفات نمی‌توان از حوزه‌ها انتظار صاحب جواهرها داشت. ایشان کم از این دست جملات نفرمودند که: «طبع کاخ‌نشینی منافات دارد با تربیت صحیح، منافات دارد با اختراع و تصنیف و تألیف و زحمت... وقتی که در متأخرین از علما ملاحظه می‌کنیم می‌بینیم که «صاحب جواهر» یک همچو کتابی نوشته است که اگر صد نفر انسان بخواهند بنویسند شاید از عهده برنیایند و این کاخ‌نشین نبوده.... از یک آدمی که علاقه به شکم و شهوات و مال و منال و جاه و امثال اینها دارد این کارها نمی‌آید؛ طبع قضیه این است که نتواند.». «مسئله دیگر، مسئله تشریفات حوزه‌های روحانیت است که دارد زیاد می‌شود. وقتی تشریفات زیاد شد، محتوا کنار می‌رود. وقتی ساختمان‌ها و ماشین‌ها و دم و دستگاه‌ها زیاد شود، موجب می‌شود بنیه فقهی اسلام صدمه ببیند، یعنی با این بساط‌ها نمی‌شود شیخ مرتضی و صاحب جواهر تحویل جامعه داد. این موجب نگرانی است و واقعاً نمی‌دانم با این وضع چه کنم. این تشریفات اسباب آن می‌شود که روحانیت شکست بخورد. زندگی صاحب جواهر را با زندگی روحانیون امروز که بسنجیم، خوب می‌فهمیم که چه ضربه‌ای به دست خودمان به خودمان می‌زنیم».

اساساً با فرض این که خروجی چنین مدارسی علامه دهر هم باشند، آیا می‌توانند حامل ارزش‌های اصیل شیعی برگرفته از سیره ائمه اطهار(ع) و عالمان پارسای گذشته باشند یا نه؟ آیا دانش‌آموختگان این مدارس می‌توانند پس از فراغت از تحصیل، درد فقر و نداری در جامعه را درک کنند؟!. مگر غیر از این است که روحانیت در طول تاریخ پناه‌گاه محرومان و تهیدستان جامعه بوده و بر همین اساس هم در همه عرصه‌ها، محرومان جامعه را با خود داشته است؟ آیا با این شرایط هم می‌تواند این رسالت الهی خود را به انجام برساند؟. افزون بر این که آگاهان می‌دانند، امروزه قاطبه طلاب دینی شاغل به تحصیل در حوزه‌های علمیه، در نهایت نداری و عسرت زندگی می‌کنند و بسیاری از آنان به نان شبشان هم محتاجند. اگر چه معدودی از روحانیان به برکت جمهوری اسلامی، به موقعیت‌هایی دست یافته و گاه از امکانات افزون‌تری از عموم مردم برخوردارند و اتفاقا همین تعداد محدود هم در منظر مردم بوده و مورد اعتراضند اما واقعیت این است که عموم طلاب حوزه‌های علمیه و روحانیان شاغل به تحصیل و تبلیغ با تنگنای شدید اقتصادی و آسیب‌های فراوان برآمده از آن، دست و پنجه نرم می‌کنند. ناگوار است اما واقعیت دارد که غالب طلاب و روحانیون داخل حوزه گاه با چندین فرزند، عروس و داماد با ماهی هفتصد هزار تا یک میلیون تومان زندگی می‌کنند که به مراتب از حداقل دستمزد، ضعیف‌ترین قشر کارگری جامعه نیز کمتر است. به راستی با این پول‌های میلیاردی که خرج برخی مدارس می‌شود، زندگی چند طلبه را می‌توان سامان داد تا از آسیب‌های بی‌شمار تنگدستی نجات یابند؟ آیا مدیران حوزه می‌دانند چه تعداد طلبه مستعد و درس‌خوان به خاطر نداری و حفظ خانواده به مسافرکشی و حتی برخی مشاغل نامناسب رو آورده‌اند؟. آیا این همه که از فرار مغزها در سطح ملی گفته می‌شود و در جای خود هم درست است، کسی آماری از فرار مغزها از حوزه هم دارد؟ تاکنون چند مطهری برای تنگدستی از حوزه جذب دانشگاه‌ها و ادارات و نهادهای حکومتی شدند و مطهری هم نشدند؟!

افزون بر وضع اقتصادی ناگوار طلاب علوم دینی، وضعیت نامطلوب اقتصادی کل جامعه نیز عیان‌تر از آن است که نیاز به توضیح داشته باشد. آیا واقعاً کسی فکر می‌کند جامعه کنونی ما با این شدت از تنگناهای اقتصادی و پیامدهای اجتماعی ناشی از آن، که البته مسئولیت آن دامنگیر حوزه‌های علمیه و روحانیت هم هست، قدرت تحمل مانورهای تجمل چندصد میلیاردی دارد؟! به راستی چه کسی می‌خواهد این حجم از گریزانی مردم از دین و روحانیت، به خاطر این ندانم‌کاری‌ها را جبران کند؟ و اساساً آیا این نوع از دلزدگی مردم قابل جبران است؟!

نیاز به تذکر نیست که این قلم در صدد انکار روزآمدی حوزه و نهادهای مذهبی و درک شرایط و اقتضائات زمان نیست، طبیعی است حوزه‌ها باید با انطباق صحیح با شرایط روز و برخورداری از امکانات و ابزار نو، بتوانند در عالی‌ترین سطح، معارف حق و آموزهای نورانی اسلام را در دنیا منتشر کنند، بلکه سخن در سوی دیگر این ماجرا است که در عین ضرورت روزآمد بودن و استفاده از امکانات؛ تجمل و تشریفات با ذات حوزه‌های علمیه ناسازگار و پیامدهای ناگواری به بار خواهد آورد و حتی آن را در درازمدت، از درون متلاشی خواهد کرد. باشد که دلسوزان بار دیگر، در این امر حیاتی اندیشه کنند و راهکاری اساسی برای برون‌رفت از این مشکل بیابند.

رئیس سازمان حفاظت محیط‌زیست:

احیای دریاچه ارومیه تحقق یکی از بزرگترین وعده‌های دولت تدبیر و امید است

معاون رئیس‌جمهوری و رئیس سازمان حفاظت محیط‌زیست گفت: احیای دریاچه ارومیه تحقق یکی از بزرگترین وعده‌های دولت تدبیر و امید است که به میعادگاهی برای دانشمندان خارجی تبدیل شده است.

به گزارش ایرنا، عیسی کلانتری دیروز در نشست خبری افزود: امسال آخرین سال اجرای پروژه‌های مهندسی و سخت افزاری احیای دریاچه ارومیه است، اقداماتی که از سال ۱۳۹۲ آغاز شده بود که بهمن و دی ماه امسال به طور کامل به بهره‌برداری می‌رسند.

وی گفت: احیای دریاچه ارومیه شاید تنها پروژه‌ای در جهان باشد که یک دریاچه مرده را دوباره به مسیر زندگی بازگرداند که طبق برنامه تا سال ۱۴۰۶ دریاچه به تراز اکولوژیک خود و شاید هم بیشتر خواهد رسید.

کلانتری با اشاره به تشکیل ستاد احیای دریاچه ارومیه از سال ۱۳۹۲ گفت: در مدت ۶ ماه برنامه‌ریزی‌ها انجام و کارهای عملیاتی آغاز شد. البته در ابتدا مهندس مشاور کاربردی در این زمینه نداشتیم از این رو به ناچار دست به دامن دانشگاه‌ها شدیم که بر این اساس کنسرسیوم دانشگاهی کشور با محوریت دانشگاه صنعتی شریف و عضویت ۱۳ دانشگاه برتر کشور تشکیل شد که با تلاش آنها مطالعات در ۶ ماه اول کار انجام شد.

رئیس سازمان حفاظت محیط‌زیست با بیان اینکه شاید اولین برنامه‌ریزی جامع کشور باشد، افزود: کارها تقریبا طبق زمان بندی پیش رفت البته حدود یک سال و نیم از زمان بندی عقب بودیم که علت آنهم عدم همکاری مسئولان استانی بود درحالی که مردم همکاری بسیار خوبی با ما داشتند، اگر مسئولان همکاری می‌کردند یک سال و نیم جلوتر بودیم.

کلانتری با تشکر از رئیس جمهوری و سازمان برنامه بودجه گفت: اوج هزینه‌های ما مصادف شد با تحریم‌های ظالمانه اما سازمان برنامه بودجه نهایت همکاری را با ستاد احیا انجام داد البته حمایت رئیس جمهوری بسیار کمک کرد.

وی گفت: سمن‌هایی که در سال‌های ۹۱ و ۹۲ برای احیای دریاچه تلاش می‌کردند به عنوان امنیت ملی محبوس شده بودند، در روند اجرا بسیار کمک کردند.

رئیس سازمان حفاظت محیط‌زیست همچنین گفت: بعد از تلاش و برنامه‌ریزی بسیار، امسال عملیات مهندسی احیا تمام می‌شود، همچنین بودجه‌ای که امسال خواسته بودیم به دستور رئیس جمهوری محقق شد همچنین بیش از هزار میلیارد تومان اعتبار باقیمانده هزینه عملیات اجرایی نیز تخصیص یافته است.

ایرانسل امکانات ویژه آموزش آنلاین ارائه کرد

ایرانسل همزمان با آغاز سال تحصیلی جدید و در راستای حمایت از دانش‌آموزان و معلمان و ایجاد دسترسی آسان به آموزش آنلاین در شرایط کرونا، امکانات ویژه‌ای ارائه کرد.

دسترسی رایگان و بدون مصرف دیتا به سامانه «شاد»، ارائه بسته اینترنت با تعرفه تخفیفی به مؤسسه‌های آموزشی، پیشنهاد ویژه استفاده رایگان از زیرساخت آموزش آنلاین «دانا پلاس» و نیز ارائه سیم‌کارت آموزشی با امکان ایجاد محدودیت توسط والدین در دسترسی به وب‌سایت‌ها برای فرزندان، از جمله این امکانات هستند.

مشترکان ایرانسل می‌توانند تا اطلاع ثانوی، بدون نیاز به تهیه بسته دیتا، به سامانه شاد دسترسی داشته باشند. در هنگام استفاده از این سامانه، اینترنت مصرفی برای تمامی کاربران رایگان خواهد بود و در طول استفاده از سامانهٔ شاد، اینترنت رایگان به صورت خودکار برای کاربران فعال می‌شود. کاربران لازم است هنگام استفاده از سامانهٔ شاد، در صورت استفاده از نرم‌افزار VPN روی دستگاه خود، آن را قطع کنند تا از نظر فنی، امکان رایگان محاسبه شدن دیتای مصرفی آنان وجود داشته باشد.

ایرانسل همچنین برای دانش‌آموزان مدرسه‌هایی که از سامانهٔ شاد برای آموزش آنلاین استفاده نمی‌کنند و نیز دانشجویان دانشگاه‌ها و مؤسسه‌های آموزشی که از پلتفرم‌های آموزش آنلاین خود استفاده می‌کنند، بسته‌های اینترنت با تخفیف ویژه در نظر گرفته است که به‌زودی در دسترس قرار می‌گیرند. این بسته‌ها به آی‌پی سامانهٔ آموزش آنلاین که در سیستم آموزشی مؤسسهٔ محل تحصیل ثبت شده باشند، تعلق می‌گیرد.

ایرانسل همچنین با ارائهٔ زیرساخت آموزش آنلاین دانا پلاس، امکان برگزاری کلاس‌های آنلاین از این طریق را در اختیار مدرسه‌ها، دانشگاه‌ها و مؤسسه‌های آموزشی قرار داده است.

مشترکان ایرانسل در صورتی که قصد دارند سیم‌کارت خود را برای آموزش آنلاین، در اختیار فرزندشان قرار دهند، می‌توانند در صورت تمایل، با شماره‌گیری کد دستوری #۳*۳*۵۵۵* و یا گزینهٔ «تغییر طرح تعرفه» در قسمت «اطلاعات حساب» اپلیکیشن ایرانسل من، دسترسی سیم‌کارت به اینترنت را صرفاً برای وب‌سایت‌های مورد تأیید داخلی محدود کنند. رفع محدودیت و دسترسی مجدد به همهٔ وب‌سایت‌ها، در هر زمان با شماره‌گیری کد دستوری #۴*۳*۵۵۵* و یا اپلیکیشن ایرانسل من امکان‌پذیر است.

ایرانسل همچنین سیم‌کارتی به نام «سیم‌کارت آموزشی» را برای والدینی که قصد دارند سیم‌کارت ویژه‌ای به امر تحصیل و آموزش آنلاین فرزند خود اختصاص دهند، ارائه کرده است. با تهیهٔ این سیم‌کارت اعتباری (که باید به نام یکی از والدین ثبت‌نام شود)، دسترسی به اینترنت به طور پیش‌فرض، صرفاً برای وب‌سایت‌های مورد تأیید داخلی امکان‌پذیر است.

ثبت‌نام و دریافت سیم‌کارت آموزشی، صرفاً از طریق مراجعه به صفحهٔ سیم کارت آموزشی در فروشگاه اینترنتی ایرانسل به نشانی shop.irancell.ir امکان‌پذیر است.

آگهی تغییرات شرکت بازرگانی اشراق تابان جنوب شرکت سهامی خاص به شماره ثبت ۹۶۵۷ و شناسه ملی ۱۰۹۶۰۰۳۶۶۱۴

به استناد صورتجلسه مجمع عمومی عادی بطور فوق العاده مورخ ۱۳۹۹/۰۵/۱۲ تصمیمات ذیل اتخاذ شد : آقای رحمان باسی به شماره ملی ۶۰۰۹۶۸۰۱۹۰ به سمت بازرس اصلی و خانم سیده ناهید هاشمی جد به شماره ملی ۶۰۰۰۰۳۴۶۰۱ به سمت بازرس علی البدل برای مدت یک سال مالی انتخاب گردیدند - اعضاء هیئت مدیره به قرار ذیل برای مدت دو سال انتخاب گردیدند: آقای مهدی اشراقیان به شماره ملی ۳۵۰۰۹۳۱۸۷۱ و آقای پیمان اشراقیان به شماره ملی ۲۲۹۵۳۰۴۰۸۳ و آقای پیام اشراقیان به شماره ملی ۳۵۰۱۴۵۷۶۷۷ - روزنامه کثیرالانتشار جمهوری اسلامی جهت درج آگهی های شرکت تعیین شد.

اداره کل ثبت اسناد و املاک استان بوشهر
اداره ثبت شرکت ها و موسسات غیرتجاری بوشهر (۹۷۱۷۷۹)

آگهی تغییرات شرکت خدمات مسافرت هوایی و جهانگردی سیاحت پرواز دنیا شرکت سهامی خاص به شماره ثبت ۹۰۳۳ و شناسه ملی ۱۰۹۶۰۰۳۰۴۵۲

به استناد صورتجلسه هیئت مدیره مورخ ۱۳۹۹/۰۴/۱۵ و نامه شماره ۱۷۶۴۰ مورخ ۱۳۹۹/۴/۲۲ سازمان هواپیمائی کشوری تصمیمات ذیل اتخاذ شد : -- آقای مسلم طاهری به شماره ملی ۳۵۰۱۰۰۹۴۱۰ به سمت رئیس هیئت مدیره و خانم مژگان سادات هاشمی قلاتی به شماره ملی ۲۲۹۷۹۷۷۳۵۲ به سمت نائب رئیس هیئت مدیره و آقای خضر طاهری به شماره ملی ۳۵۵۹۵۹۸۹۱۵به سمت عضو هیئت مدیره و خانم عاطفه طاهری به شماره ملی۳۴۹۰۰۱۸۹۷۴ به سمت مدیرعامل (خارج ازسهامداران) تعیین گردیدند - کلیه اوراق واسناد بهادار وتعهد آور از قبیل چک ، سفته ، برات وسایر نامه های اداری با امضای خانم عاطفه طاهری مدیر عامل همراه با مهر شرکت معتبر می باشد .

اداره کل ثبت اسناد و املاک استان بوشهر
اداره ثبت شرکت ها و موسسات غیرتجاری بوشهر (۹۷۱۷۹۳)

آگهی تغییرات شرکت آرشاک بام دشتستان شرکت با مسئولیت محدود به شماره ثبت ۱۲۰۵۴ و شناسه ملی ۱۴۰۰۷۵۱۱۷۲۹

به استناد صورتجلسه مجمع عمومی فوق العاده مورخ ۱۳۹۹/۰۵/۲۶ تصمیمات ذیل اتخاذ شد : الف)ـ آقای مهرداد آئین پور شماره ملی ۵۳۲۰۰۰۰۴۸۰ با پرداخت ۲۵۰۰۰۰۰۰۰ ریال به صندوق شرکت در زمره شرکا قرار گرفت . سرمایه شرکت از مبلغ ۱۰۰۰۰۰۰ ریال به ۲۵۰۱۰۰۰۰۰۰ ریال افزایش یافت. در نتیجه ماده مربوطه در اساسنامه به شرح فوق اصلاح می گردد. - لیست شرکا ء بعد ازافزایش سرمایه: - پیمان اورنجی دارای ۹۸۰۰۰۰ ریال سهم الشرکه - سلیمان عباسی دارای ۲۰۰۰۰ ریال سهم الشرکه - مهرداد آئین پور دارای ۲۵۰۰۰۰۰۰۰ ریال سهم الشرکه

اداره کل ثبت اسناد و املاک استان بوشهر
اداره ثبت شرکت ها و موسسات غیرتجاری بوشهر (۹۷۱۸۳۸)

آگهی تغییرات شرکت تولیدی وبازرگانی تهران شفق شرکت سهامی خاص به شماره ثبت ۱۰۶۶۱ و شناسه ملی ۱۰۳۲۰۰۰۲۶۲۷

به استناد صورتجلسه مجمع عمومی عادی بطور فوق العاده مورخ ۱۳۹۹/۰۵/۱۷ تصمیمات ذیل اتخاذ شد : - آقای آرمان گتوئی زاده با کد ملی ۳۴۹۰۱۸۵۹۸۶ به عنوان بازرس اصلی و آقای عباس عباسی زاد با کد ملی ۰۱۱۱۴۱۳۱۶۸ بعنوان بازرس علی البدل برای مدت یک سال انتخاب گردیدند. -تراز نامه و حساب سود وزیان سال مالی ۱۳۹۸ به تصویب رسید. - روزنامه کثیرالانتشار جمهوری اسلامی جهت درج آگهی های شرکت تعیین شد. - اعضاء هیئت مدیره به قرار ذیل برای مدت دو سال انتخاب گردیدند: - آقایان محمد وطن دوست با کد ملی ۰۰۷۹۲۹۱۹۰۲ و شرکت بهداشت ماروس به شماره ثبت ۴۳۷۸ باشناسه ۱۰۳۲۰۱۰۱۴۸۵با نمایندگی آقای محمد کاظم زرین قلم با کد ملی ۴۷۲۳۱۰۵۷۷۸ و خانم حسنا وطن دوست با کد ملی ۰۴۹۰۳۵۹۲۵۶

اداره کل ثبت اسناد و املاک استان بوشهر
اداره ثبت شرکت ها و موسسات غیرتجاری بوشهر (۹۷۱۸۵۹)

آگهی تغییرات شرکت فنی مهندسی تسهیل مهارت دشتستان شرکت با مسئولیت محدود به شماره ثبت ۲۴۲۸ و شناسه ملی ۱۴۰۰۶۲۳۱۷۴۲

به استناد صورتجلسه هیئت مدیره مورخ ۱۳۹۸/۰۷/۰۲ تصمیمات ذیل اتخاذ شد : الف)- آقای صادق خادمی ۳۵۲۰۸۸۶۲۴۳ به سمت مدیرعامل و خانم فاطمه کرمی ۳۵۲۰۲۱۸۵۰۱ به سمت رئیس هیات مدیره انتخاب گردیدند. ب)- کلیه اسناد و اوراق بهادار و تعهد آور موسسه اعم از چک، سفته و اوراق عادی و اداری و قراردادها با امضای صادق خادمی با مهرشرکت معتبر خواهد بود .

اداره کل ثبت اسناد و املاک استان بوشهر
مرجع ثبت شرکت ها و موسسات غیرتجاری دشتستان (۹۷۱۸۳۷)

آگهی تغییرات شرکت فنی مهندسی تسهیل مهارت دشتستان شرکت با مسئولیت محدود به شماره ثبت ۲۴۲۸ و شناسه ملی ۱۴۰۰۶۲۳۱۷۴۲

به استناد صورتجلسه مجمع عمومی عادی بطور فوق العاده مورخ ۱۳۹۸/۰۷/۰۲ تصمیمات ذیل اتخاذ شد : - اعضاء هیئت مدیره به قرار ذیل : -آقای صادق خادمی به شماره ملی ۳۵۲۰۸۸۶۲۴۳ خانم فاطمه کرمی به شماره ملی ۳۵۲۰۲۱۸۵۰۱ بسمت اعضای هیات مدیره برای مدت ۲ سال انتخاب شدند .

اداره کل ثبت اسناد و املاک استان بوشهر
مرجع ثبت شرکت ها و موسسات غیرتجاری دشتستان (۹۷۱۸۴۰)

آگهی تغییرات شرکت پاریز پخش سیراف زرین بوشهر شرکت سهامی خاص به شماره ثبت ۴۸۶۷ و شناسه ملی ۱۰۳۲۰۱۰۶۳۳۰

به استناد صورتجلسه مجمع عمومی فوق العاده مورخ ۱۳۹۹/۰۲/۱۵ تصمیمات ذیل اتخاذ شد : موضوع شرکت به شرح ذیل الحاق یافت در نتیجه ماده مربوطه در اساسنامه اصلاح گردید: ورود در حوزه دیجیتال مارکتینگ و تولید اپلیکیشن در صورت لزوم اخذ مجوزهای لازم از مراجع ذیصلاح

اداره کل ثبت اسناد و املاک استان بوشهر
اداره ثبت شرکت ها و موسسات غیرتجاری بوشهر (۹۷۱۷۴۶)

آگهی تغییرات شرکت نمایشگاه های بین المللی استان بوشهر شرکت سهامی خاص به شماره ثبت ۳۲۳۳ و شناسه ملی ۱۰۳۲۰۰۹۰۳۳۹

به استناد صورتجلسه مجمع عمومی فوق العاده مورخ ۱۳۹۹/۰۵/۲۰ تصمیمات ذیل اتخاذ شد : -سرمایه شرکت از مبلغ ۱۳۶/۹۹۵۱۰۰۰۰۰ ریال به مبلغ ۱۵۲۰۶۴۲۰۰۰۰۰ ریال منقسم به ۱۵۲۰۶۴۲ سهم ۱۰۰۰۰۰ ریالی از محل اورده نقدی اعضاء طی گواهی شماره ۰۵/۱۵۱۱/۸۵ مورخ ۱۳۹۹/۵/۲۶ بانک صادرات شعبه بهمنی بوشهر پرداخت گردیده است افزایش یافت و ماده مربوطه در اساسنامه بشرح فوق اصلاح گردید

اداره کل ثبت اسناد و املاک استان بوشهر
اداره ثبت شرکت ها و موسسات غیرتجاری بوشهر (۹۷۱۷۵۲)

آگهی تغییرات شرکت حقوقی عدالت سرای مهراب جنوب موسسه غیر تجاری به شماره ثبت ۱۳۲ و شناسه ملی ۱۴۰۰۶۷۲۸۰۶۴

به استناد صورتجلسه هیئت مدیره مورخ ۱۳۹۹/۰۴/۲۵ تصمیمات ذیل اتخاذ شد : سمت اعضای هیات مدیره بشرح ذیل میباشد : ۱- آقای محمدرضا مهرابی با شماره ملی : ۳۵۲۰۸۵۹۷۳۴ به سمت مدیرعامل و سمت رئیس هیئت مدیره و خانم سمیه بوستانی فرد با شماره ملی: ۳۵۰۰۳۴۸۸۷۴ نایب به سمت رئیس هیئت مدیره و آقای محمد شیرویه با شماره ملی: ۳۵۲۰۱۷۴۹۴۴ به سمت عضو اصلی هیئت مدیره ۲ . کلیه اسناد و اوراق بهادار و تعهدآور از قبیل چک سفته بروات قراردادها و عقود اسلامی و اسناد اوراق عادی و نامه های اداری نیز منفردا با امضای آقای محمدرضا مهرابی به سمت مدیر عامل و در غیاب ایشان خانم سمیه بوستانی فرد به سمت نایب رییس هیئت مدیره همراه با مهر موسسه دارای اعتبار و نفوذ قانونی میباشد.

اداره کل ثبت اسناد و املاک استان بوشهر
مرجع ثبت شرکت ها و موسسات غیرتجاری دشتستان (۹۷۱۸۷۲)

آگهی اختصاصی موضوع قانون تعیین تکلیف وضعیت ثبتی اراضی و ساختمان‌های فاقد سند رسمی برابر ماده ۳ و ماده ۱۳ آئین‌نامه قانون تعیین تکلیف

برابر رای شماره ۱۳۹۹۶۰۳۱۲۰۰۱۰۰۲۴۰۷ و هیئت موضوع قانون تعیین تکلیف وضعیت ثبتی اراضی و ساختمان‌های فاقد سند رسمی مستقر در واحد ثبتی تصرفات مالکانه بلامعارض کلاسه ۱۳۹۸۱۱۴۴۱۲۰۰۱۰۰۱۶۴۳ تقاضای حسین نوذری‌نیا فرزند قربانعلی شناسنامه ۴۰۹۸ کدملی ۲۱۲۱۶۹۸۰۱۹ صادره گرگان واقع در اراضی اوزینه در ششدانگ یک قطعه زمین که در آن احداث بنا شده است بمساحت ۱۵۳ مترمربع از پلاک ۳- اصلی بخش ۳ حوزه ثبت گرگان طبق رای صادره حکایت از انتقال از مالک رسمی دارد. لذا به منظور اطلاع عموم مراتب در دو نوبت به فاصله پانزده روز آگهی می‌شود از این رو اشخاصی که نسبت به صدور سند مالکیت متقاضی اعتراض داشته باشند می‌توانند از تاریخ انتشار اولین آگهی بمدت دو ماه اعتراض خود را با ذکر شماره پرونده به این اداره تسلیم و پس از اخذ رسید ظرف مدت یکماه از تاریخ تسلیم اعتراض به مرجع ثبتی، دادخواست خود را به مرجع ذیصلاح قضائی تقدیم نماید. م الف: ۴۹۴۴
تاریخ انتشار نوبت اول: ۹۹/۰۶/۱۷ تاریخ انتشار نوبت دوم: ۹۹/۰۷/۰۲

علی برقی ــ رئیس اداره ثبت اسناد و املاک گرگان

آگهی تغییرات شرکت زیستاب جلبک لیان جنوب شرکت سهامی خاص به شماره ثبت ۱۱۳۳۴ و شناسه ملی ۱۴۰۰۶۲۲۲۹۶۲

به استناد صورتجلسه مجمع عمومی عادی بطور فوق العاده مورخ ۱۳۹۹/۰۵/۲۸ تصمیمات ذیل اتخاذ شد : الف)- اعضاء هیئت مدیره به قرار ذیل : - آقای عباس جمالی با کد ملی ۳۵۵۹۹۳۱۰۳۷ - خانم سمیه زارعی با کد ملی ۳۵۷۹۸۶۷۹۵۴ - خانم فاطمه جعفری با کد ملی ۵۳۲۰۰۰۳۴۷۱ - خانم زهرا مرادی با کد ملی ۳۵۱۰۲۶۶۰۹۹ - آقای امین قائمی با کد ملی۳۰۷۱۸۸۲۲۰۳ همگی بعنوان اعضای هیات مدیره برای مدت ۲ سال انتخاب گردیدند . ب)- آقای علی منصوری نژاد با کد ملی ۳۵۵۹۹۱۵۱۷۱ بعنوان بازرس اصلی و خانم مژده شریفی با کد ملی ۳۵۵۹۹۴۱۳۵۰ بعنوان بازرس علی البدل برای مدت یک سال انتخاب شدند . ج)- روزنامه جمهوری اسلامی بعنوان روزنامه کثیر الانتشار جهت درج آگهی های شرکت انتخاب شد. د)- ترازنامه و عملکرد سال مالی ۱۳۹۸ مورد تصویب قرارگرفت .

اداره کل ثبت اسناد و املاک استان بوشهر
اداره ثبت شرکت ها و موسسات غیرتجاری بوشهر (۹۷۱۸۷۳)

آگهی تغییرات شرکت زیستاب جلبک لیان جنوب شرکت سهامی خاص به شماره ثبت ۱۱۳۳۴ و شناسه ملی ۱۴۰۰۶۲۲۲۹۶۲

به استناد صورتجلسه مجمع عمومی عادی بطور فوق العاده مورخ ۱۳۹۹/۰۵/۲۸ تصمیمات ذیل اتخاذ شد : الف) - سمت اعضاء هیئت مدیره به قرار ذیل: آقای عباس جمالی با کدملی ۳۵۵۹۹۳۱۰۳۷ به سمت مدیر عامل آقای امین قائمی با کد ملی۳۰۷۱۸۸۲۲۰۳ به سمت رئیس هیئت مدیره خانم سمیه زارعی باکد ملی ۳۵۷۹۸۶۷۹۵۴ به سمت نائب رئیس هیئت مدیره خانم زهرا مرادی با کد ملی ۳۵۱۰۲۶۶۰۹۹ به سمت عضو هیئت مدیره خانم فاطمه جعفری با کد ملی ۵۳۲۰۰۰۳۴۷۱ به سمت عضو هیئت مدیره تعیین گردیدند ب)-کلیه چکها-بروات واسنادتعهد آور درشرکت از قبیل چک ، سفته، بروات و کلیه قراردادها و عقود اسلامی با امضای آقای امین قائمی (رئیس هیئت مدیره) و آقای عباس جمالی (مدیر عامل) و مهر شرکت معتبر باشد.

اداره کل ثبت اسناد و املاک استان بوشهر
اداره ثبت شرکت ها و موسسات غیرتجاری بوشهر (۹۷۱۸۷۴)

آگهی مزایده استانی املاک مازاد بانک ملی استان قزوین

نوبت دوم

بانک ملی ایران

اداره امور شعب استان قزوین در نظر دارد، ۳ فقره از املاک مازاد خود را بر مبنای قیمت پایه مزایده، در وضعیت موجود و به صورت نقدی ، نقد و اقساط ، بدون متصرف به فروش برساند . متقاضیان می توانند برای کسب اطلاعات بیشتر، بازدید از ملک، دریافت اسناد مزایده (برگه های شرایط شرکت در مزایده) و تسلیم پیشنهادات خود را تا پایان وقت اداری روز شنبه مورخ ۹۹/۶/۲۹به محل این تماس با شماره های ۳۳۵۶۵۶۷۵ ۰۲۸و ۳۳۵۵۳۳۶۵ ۰۲۸.

توضیحات :

- متقاضیان ملزم میباشند کلیه پیشنهادات قیمت و یا اسناد مزایده را ازطریق سامانه تدارکات الکترونیکی دولت(ستاد) بارگذاری نمایند در غیر اینصورت پیشنهادات مردود خواهد شد.
- شماره مزایده در سامانه تدارکات الکترونیکی دولت:۲۰۹۹۰۰۱۰۶۴۰۰۰۰۰۷ و ۲۰۹۹۰۰۱۰۶۴۰۰۰۰۰۸
- بانک ملی ایران طبق قانون در قبول یا رد یک یا کلیه پیشنهادات در هر مرحله ای مختار است.
- پیشنهادات فاقد سپرده یا دارای سپرده کمتر از میزان مقرر، مخدوش، مبهم و مشروط، مردود است.
- رعایت کلیه موارد مندرج در برگه های مزایده الزامی است.
- سپرده (ودیعه) شرکت در مزایده معادل ۵٪ قیمت پایه مزایده است که متقاضیان باید طی یک فقره چک تضمین شده بانک ملی ایران در وجه اداره امور شعب استان قزوین یا هر یک از تضامین مطابق جدول شماره یک بند الف ماده ۵ آئین نامه تضمین معاملات دولتی ، به همراه پاکت حاوی برگه شرکت در مزایده تحویل دهند.
- کلیه پاکات حاوی پیشنهادات متقاضیان خرید ملک در ساعت ۱۳ روز دوشنبه مورخ ۹۹/۶/۳۱ در اداره امور شعب استان قزوین واقع در قزوین چهار راه ولیعصر ابتدای خیابان شاهد، بازگشایی خواهد شد. حضور متقاضیان با ارائه کارت شناسایی معتبر در جلسه مذکور بلامانع است.
- بازدید از ملک الزامیست و در وضعیت موجود واگذار میگردد.
- در صورت واگذاری ملک به صورت نقد و اقساط، قرارداد منعقده به صورت اجاره به شرط تملیک می باشد.
- هزینه آگهی و کارشناسی بر عهده خریدار است و مشارالیه می بایست این هزینه را براساس اعلام نظر بانک قبل از انعقاد قرارداد نقداً در وجه بانک واریز نماید.
- متقاضیان خرید می بایست مبلغ ۵۰۰/۰۰۰ ریال در وجه بانک ملی ایران - اداره امور شعب استان قزوین واریز و اصل رسید را به همراه برگه های تکمیل شده تحویل دهند.
- در صورتیکه مبالغ پیشنهادی خریداران به طور مساوی باشد، اولویت فروش با شرایط نقدی است.
- متقاضیان خرید ملک به صورت نقد و اقساط می بایست در برگه شرایط شرکت در مزایده (که بصورت نقد و اقساط در اختیارشان قرار می گیرد) صراحتاً اشاره به مدت و نرخ سود مورد نظر براساس جدول ذیل نمایند.

– نحوه فروش املاک مازاد بانک به شرح ذیل اعلام می گردد :

–نحوه فروش با شرایط نقد: املاک با کاربری تجاری، مسکونی و خدماتی فاقد ۱۰درصد تخفیف نقدی خرید میباشند و املاک صنعتی شامل این تخفیف خواهند بود.

–در صورتیکه متقاضی حقیقی بصورت مشارکتی و بیش از یک نفر و در قالب یک پیشنهاد باشد وکالتنامه رسمی به یکی از اعضا جز لاینفک اسناد ارائه شده میباشد.

نحوه فروش با شرایط نقد و اقساط:

ردیف	کاربری	مدت	شرایط اقساط
۱	صنعتی/کشاورزی/دامداری/خدماتی	یکساله (۱۲ ماهه)	۳۰٪ نقد + ۷۰٪ اقساط ماهیانه بدون سود
		دوساله(۲۴ماهه)	۳۰٪ نقد + ۷۰٪ اقساط ماهیانه با سود ۹درصد
		سه ساله(۳۶ماهه)	۳۰٪ نقد + ۷۰٪ اقساط ماهیانه با سود ۱۵درصد
۲	تجاری/مسکونی/اداری	یکساله (۱۲ ماهه)	۵۰٪ نقد + ۵۰٪ اقساط ماهیانه با سود۱۸ درصد
		دوساله(۲۴ماهه)	۵۰٪ نقد + ۵۰٪ اقساط ماهیانه با سود ۱۸درصد
		سه ساله(۳۶ماهه)	۵۰٪ نقد + ۵۰٪ اقساط ماهیانه با سود ۱۸درصد

آدرس	نوع ملک	کاربری و یا وضعیت فعلی	مساحت عرصه (مترمربع)	مساحت اعیان (مترمربع)	پلاک ثبتی	وضعیت فروش	توضیحات	مبلغ پایه (ریال)
شهرستان بویین زهرا روستای طزرک جاده قلعه هاشم خان محل سابق مرغداری شرکت مرغ رمضان	زمین و ساختمان (تخلیه)	دامداری (مرغداری)	۵۰۱۶	۲۰۰۰	۶۰۹فرعی از ۰ اصلی	نقد و اقساط یا نقد	فاقد پایانکار و تاسیسات آب و برق و گاز	۶،۰۴۸،۰۰۰،۰۰۰
شهرک صنعتی حیدریه، جنب پست برق،محل سابق شرکت عایق دما کاسپین	زمین و ساختمان (تخلیه)	صنعتی	۵۷۵۳،۸۵	۲۵۹۱،۷۵	دارای دفترچه واگذاری	نقد و اقساط یانقد	دارای پایانکار ساختمانی از شرکت شهرکهای صنعتی استان قزوین	۴۴،۲۳۰،۲۲۸،۵۶۰
محل سابق شعبه میدان تره بار قزوین	زمین و ساختمان (تخلیه)	تجاری	۱۸۹،۵	۲۹۶،۳۱	باقیمانده ۳۵فرعی از ۶۴ اصلی	نقد و اقساط یانقد	دارای پایانکار از شهرداری منطقه ۱ قزوین–در ساخت و ساز آتی دارای عقب نشینی از سمت شرق میباشد	۴۵،۳۸۰،۱۶۰،۰۰۰

اداره امور شعب استان قزوین

آگهی مناقصه عمومی یک مرحله‌ای شماره ۲۰۹۹۰۰۱۱۳۲۰۰۰۰۳۲ (۹۹۱/۲۸)

نوبت دوم

شرکت سهامی برق منطقه‌ای غرب

تجدید فراخوان‌های شماره ۲۰۹۹۰۰۱۱۳۲۰۰۰۰۲۴ (۹۹۱/۲۲) و ۲۰۹۹۰۰۱۱۳۲۰۰۰۰۱۶ (۹۹۱/۱۶)

شرکت سهامی برق منطقه ای غرب درنظر دارد مناقصه عمومی یک مرحله ای شماره ۲۰۹۹۰۰۱۱۳۲۰۰۰۰۳۲ را باموضوع خرید ۳ دستگاه بریکر ۶۳ کیلوولت به همراه ۱ستراکچرو سازه های نصب به منظور بازسازی پست سرپلذهاب مطابق باشرایط مندرج در اسنادمناقصه و بارعایت استانداردهای ملی-بین المللی و وزارت نیرو را ازطریق درگاه سامانه تدارکات الکترونیکی دولت(ستاد)برگزار نماید،کلیه مراحل برگزاری مناقصه ازطریق درگاه سامانه تدارکات الکترونیکی دولت(ستاد) به آدرس www.setadiran.ir انجام خواهدشد.
لازم است مناقصه گران درصورت عدم عضویت درستاد، مراحل ثبت نام درسامانه مذکور و دریافت گواهی امضای الکترونیکی راجهت شرکت درمناقصه محقق سازند مدارک ارسالی خارج ازستاد فاقد اعتبار می باشد.
۱ - مبلغ برآورد موضوع مناقصه: ۴/۵۶۳/۷۲۱/۱۴۰ (چهار میلیارد و پانصد وشصت و سه میلیون و هفتصد وبیست ویک هزار ویکصد وچهل) ریال
۲ - مبلغ تضمین شرکت در فرآیند مناقصه: ۲۲۹/۰۰۰/۰۰۰ (دویست و بیست و نه میلیون) ریال مطابق با انواع تضمین های قابل قبول مندرج در آیین نامه معاملات دولتی، شماره ۱۲۳۴۰۲/ت۵۰۶۵۹ه مورخ ۹۴/۹/۲۲ هیئت محترم وزیران
۳ - تاریخ انتشار فراخوان مناقصه ازطریق درگاه ستاد: ۹۹/۰۶/۱۷
۴ - مهلت زمانی دریافت اسنادمناقصه ازطریق درگاه ستاد: از ساعت ۹روز دوشنبه تاریخ ۹۹/۰۶/۱۷ تاساعت ۱۴روز چهارشنبه تاریخ ۹۹/۰۶/۱۹
۵ - آخرین مهلت زمانی بارگذاری پیشنهادهای مناقصه گران ازطریق درگاه سامانه تدارکات الکترونیکی دولت (ستاد): تاساعت ۱۴ روز شنبه تاریخ ۹۹/۰۶/۲۹
۶ - آخرین مهلت تحویل ضمانتنامه شرکت در فرآیند مناقصه به صورت فیزیکی: تا ساعت ۸ روز یکشنبه تاریخ ۹۹/۰۶/۳۰
۷ - زمان گشایش پاکت های مناقصه گران ازطریق درگاه ستاد توسط مناقصه گزار: ساعت۹ روزیکشنبه تاریخ ۹۹/۰۶/۳۰
۸ - اعتبار پیشنهادها: ۱۸۰ روز
اطلاعات تماس مناقصه گزار جهت دریافت اطلاعات بیشتر: مناقصه گران میتوانند جهت دریافت اطلاعات بیشتر بادستگاه مناقصه گزار به نشانی شرکت برق منطقه ای غرب، کرمانشاه، ۲۲ بهمن، میدان گلایول، طبقه دوم، اداره قراردادها، شماره تلفن ۵-۳۸۲۳۲۰۰۱-۰۸۳ داخلی ۲۲۶۹ و تلفن مستقیم اداره قراردادها ۳۸۲۲۷۲۴۹-۰۸۳ و واحد فنی ۲۳۰۶ تماس حاصل نمایند.
اطلاعات تماس جهت انجام مراحل عضویت در ستاد: مرکز تماس ۴۱۹۳۴-۰۲۱ ، دفتر ثبت نام ۸۸۹۶۹۷۳۷ -۰۲۱ و ۸۵۱۹۳۷۶۸ -۰۲۱ ستاد دفاتر ثبت نام استان ها،(www.setadiran.ir)بخش "ثبت نام/پروفایل تامین کننده/مناقصه گر"

روابط عمومی شرکت برق منطقه‌ای غرب

مدیرعامل شرکت توزیع برق استان:
بالاترین درصد مصرف انرژی شاهرود به بخش کشاورزی اختصاص دارد

سمنان- خبرنگار روزنامه جمهوری اسلامی: مدیرعامل شرکت توزیع برق استان سمنان بیان داشت: به لحاظ ترکیب مصرف انرژی در شاهرود، بیشترین مقدار در بخش کشاورزی و حدود ۳۴ درصد است.

موسوی زاده در دیدار با معاون استاندار و فرماندار ویژه شهرستان شاهرود با بیان مطلب فوق گفت: سهم انرژی این شهرستان به نسبت کل استان، ۲۲ درصد است.وی با اشاره به این که سال قبل، افزون بر ۱۶۰ میلیارد ریال در عرصه زیرساخت‌های برق رسانی این شهرستان سرمایه‌گذاری صورت پذیرفته افزود: برای امسال هم قریب ۲۰۰ میلیارد ریال برای توسعه زیرساخت‌های برقی این شهرستان پیش‌بینی شده است. وی اضافه کرد: در هفته دولت، ۲۰ طرح عمرانی برق رسانی در شهرستان شاهرود با اعتباری به مبلغ ۷۷ میلیارد و ۴۷۷ میلیون ریال بهره‌برداری و افتتاح شد.موسوی زاده با عنوان این که همکاری مشترکان در برنامه کاهش پیک بار تابستان قابل تقدیر است یادآور شد: طرح "۰۹۹" یا تابستان بدون خاموشی به نحو مناسبی به اجرا درآمده و امید است همواره شاهد تداوم این مهم باشیم.

هشدار فرماندار سیمرغ نسبت به پنهانکاری شهروندان در ابتلا به بیماری کرونا

سیمرغ - خبرنگار روزنامه جمهوری اسلامی: فرماندار سیمرغ نسبت به عدم رعایت پروتکل‌های بهداشتی پیشگیرانه و پنهانکاری برخی شهروندان هنگام ابتلا به بیماری کووید - ۱۹ در این شهرستان هشدار داد.

حبیب نژاد روشن به خبرنگار ما گفت: این رفتارها سبب شده است تا وضعیت سفید کرونایی در این شهرستان تغییر کرده و حرکت به سمت قرمز شدن وضعیت تشدید شود.

وی توضیح داد: تا یک هفته پیش سیمرغ از شهرستان‌های سفید کرونایی استان مازندران بود، ولی به دلیل بی‌تفاوتی مردم نسبت به شیوع این بیماری، شاهد افزایش ابتلا به بیماری کووید - ۱۹ طی روزهای اخیر هستیم.فرماندار سیمرغ گفت: متأسفانه از آغاز شیوع ویروس کرونا تاکنون ۸۱۶ نفر در این شهرستان به بیماری کووید - ۱۹ مبتلا شدند که ۲۴ نفر جان باختند.وی بیشترین میزان شیوع کرونا را مربوط به روستاهای شهرستان دانست و توضیح داد: در مجموع ۴۷۶ نفر از بیماران مبتلا به کووید - ۱۹ در این شهرستان ساکن روستا و ۳۴۰ نفر هم ساکن شهر بودند.حبیب نژاد یکی از اقدامات انجام شده در سیمرغ برای پیشگیری از ابتلای شهروندان به بیماری کووید - ۱۹ را انجام کارهای مراقبتی برای تمامی خانوارها ساکن دانست و گفت: از ابتدای شیوع ویروس کرونا تاکنون مراقبت‌های پیشگیرانه از ۶ هزار و ۱۲۲ خانوار سیمرغی انجام شده و با احتساب تکرار اقدامات انجام شده، این آمار به هفت هزار و ۷۷۰ خانوار معادل حدود ۱۲۷ درصد خانوارهای ساکن در شهرستان رسیده است.

رئیس شورای اسلامی شهر گرگان:
۴ هکتار از اراضی جهاد کشاورزی در خیابان شهید بهشتی گرگان فضای سبز شهری می‌شود

گرگان- خبرنگار روزنامه جمهوری اسلامی: رئیس شورای اسلامی شهر گرگان گفت: تفاهم‌نامه شهرداری گرگان و جهاد کشاورزی گلستان در دویست و چهل و پنجمین جلسه رسمی و علنی شورا مبنی بر واگذاری ۴ هکتار از اراضی جهاد کشاورزی استان در خیابان شهید بهشتی به شهرداری مصوب شد.

مرتضوی در این جلسه افزود: براساس این مصوبه ۴ هکتار از اراضی واقع در مجموعه ۱۰ هکتاری جهاد کشاورزی به شهرداری گرگان واگذار و شهرداری نیز متعهد به ساخت بنای اداری برای سازمان جهاد کشاورزی به متراژ هزار متر مربع

خواهد شد که این لایحه با رای مثبت اعضای شورای شهر تصویب شد.

مرتضوی افزایش سرانه‌های فضای سبز، جلوگیری از ساخت و ساز غیر متعارف و کنترل ترافیک در هسته مرکزی شهر و جانمایی و ساماندهی مناسب این فضا برای احداث پارک شهری را از جمله اهداف و رویکردهای اعضای شورای اسلامی شهر در تصویب این لایحه برشمرد.رئیس شورای اسلامی شهر گرگان خاطر نشان کرد: این مصوبه پس از تأیید فرمانداری، به کمیسیون بررسی لوایح دولت ارسال و پس از آن به یک قرارداد دو طرفه بین شهرداری و جهاد کشاورزی تبدیل خواهد شد و جزییات و چگونگی آن مجددا جزئیات این قرارداد در صحن شورای شهر مورد بررسی قرار خواهد گرفت.

چاه شماره یک «سرکان- ماله کوه» در مدار تولید قرار گرفت

کرمانشاه- خبرنگار روزنامه جمهوری اسلامی: مدیرعامل شرکت بهره‌برداری نفت و گاز غرب از تولیدی شدن دوباره چاه شماره ۱ «سرکان- ماله کوه» در گستره عملیاتی این شرکت در حوزه جغرافیایی شهرستان پل‌دختر در استان لرستان خبر داد.

سعید ناصری پور گفت: تولید از این چاه که برای نخستین بار در سال ۱۳۷۰ حفاری و به بهره‌برداری رسید، براثر بارندگی و آسیب دیدن تأسیسات سر چاهی، خطوط لوله جریانی، انتقال نفت به واحد بهره‌برداری متوقف شد.وی افزود: با فروکش کردن و کاهش سطح آب رودخانه سرکش کشکان و فراهم شدن امکان دسترسی به خطوط لوله منتهی به چاه، تعمیر چاه و خطوط لوله جریانی آن در دستور کار قرار گرفت.ناصری پور اظهار کرد: در تعمیر و راه‌اندازی چاه و مرمت خطوط لوله جریانی که با همت و تلاش جهادی متخصصان و کارکنان شرکت نفت و گاز غرب در واحدهای عملیات، تعمیرات، مهندسی ساختمان، ترابری،HSE و سایر بخش‌ها تحت نظارت واحد بازرسی فنی این شرکت انجام شد، این شرکت موفق شد با استفاده از توان داخلی خود و صرفه جویی در هزینه‌ها بطور تقریبی ۶ میلیارد ریال این کار را به انجام رساند.مدیرعامل شرکت بهره‌برداری نفت و گاز غرب گفت: تعمیر چاه شماره ۱ سرکان- مالکوه و خطوط جریانی آن، پس از گودبرداری مسیر لوله‌ها و دسترسی به خطوط لوله جریانی و انجام اقدامات فنی همچون برشکاری سرد و گرم، جوشکاری خط لوله، تست رادیوگرافی از سرجوش‌ها، زنگ‌زدایی، عایق‌کاری لوله‌ها و درنهایت قالب‌بندی و بتن‌ریزی سطح لوله جهت قرار گرفتن در بستر رودخانه انجام شد.

معاون بازسازی و مسکن روستایی بنیاد مسکن اعلام کرد:
مقاوم سازی بیش از ۵۰ درصد مسکن روستاهای کشور در مقابل رخدادهای طبیعی

همدان- خبرنگار روزنامه جمهوری اسلامی: معاون بازسازی و مسکن روستایی بنیاد مسکن انقلاب اسلامی گفت: بیش از ۵۰ درصد مسکن روستاهای کشور در مقابل رخدادهای طبیعی مقاوم سازی شده و آسیب پذیر نیستند.

مهدیان در حاشیه آئین کلنگ زنی ۲ هزار واحد طرح تامین مسکن محرومان استان همدان به خبرنگاران گفت: ۵ میلیون و ۳۵۰ هزار واحد مسکن روستایی در کشور داریم که برنامه بهسازی و بازسازی آن‌ها از سال ۸۴ در قالب سالانه ۲۰۰ هزار واحد ازسوی این نهاد کلید خورد.وی با اشاره به اینکه عملیات بهسازی و بازسازی این واحدها با کمک ساکنین روستاها و تسهیلات دولتی ارزان قیمت انجام می‌شود، گفت: این تسهیلات ابتدا ۵ میلیون تومان بود که در سال جاری به ۵۰ میلیون تومان با کارمزد ۵ درصد افزایش یافته است که پرداخت آن ظرف روزهای آینده آغاز می‌شود. وی افزود: در اجرای این برنامه تا کنون بیش از ۲/۵ میلیون واحد مسکن روستایی بهسازی و نوسازی شده که این رقم بیانگر مقاوم سازی و آسیب ناپذیری ۵۰ درصد مسکن روستاهای کشور در مقابل رخدادهای طبیعی است. مهدیان با اشاره به سیل بهاره سال گذشته و آسیب دیدگی ۲۲ استان کشور گفت: استان همدان در این راستا بالاترین آمار تخریبی را داشت که بیشتر ناشی از فرسودگی اماکن مسکونی و طولانی بودن بارش‌ها بود.

رئیس اداره منابع طبیعی و آبخیزداری قرچک و ورامین خبر داد:
اخذ سند کاداستری برای ۳۲ هزار و ۴۶ هکتار از عرصه‌های ملی ورامین

ورامین- خبرنگارروزنامه جمهوری اسلامی: رئیس اداره منابع طبیعی و آبخیزداری قرچک و ورامین گفت: با توجه به اجرای «طرح ۹ در ۹۹» تاکنون برای ۳۲ هزار و ۴۶ هکتار از عرصه‌های ملی ورامین سند تک برگ کاداستری اخذ شده است.

اصغر سپه وند در جمع خبرنگاران با بیان اینکه با اجرای «طرح ۹ در ۹۹» شاهد جهش در فعالیت‌های منابع طبیعی خواهیم بود اظهار داشت: با توجه به ابلاغ این طرح ازسوی سازمان جنگل‌ها، مراتع و آبخیزداری کشور، این طرح به عنوان نقشه راه فعالیت‌های منابع طبیعی پیش روی این اداره در سال جاری قرار دارد و با سرعت درحال اجرا می‌باشد.وی درباره جزئیات اجرای این طرح در سطح شهرستان ورامین افزود: یکی از محورهای ۹ گانه اعلامی اجرای طرح کاداستر اراضی ملی و دولتی است که در این خصوص با تعامل خوبی که بین منابع طبیعی و ثبت اسناد وجود دارد، تاکنون برای ۳۲ هزار و ۴۶ هکتار از عرصه‌های ملی این شهرستان اسناد تک برگ کاداستری اخذ شده است. وی ادامه داد: یکی دیگر از فعالیت‌های جهشی ۹ گانه، مدیریت و بهره‌برداری از مراتع است که در این خصوص برای ۱۹۶ هزار هکتار از مراتع شهرستان ورامین طرح‌های مرتعداری تهیه شده است.

تکمیل پل قدس اردبیل، خواست اصلی مردم و مسئولین استان

پل قدس بعنوان یک پل غیره همسطح در هسته مرکزی شهر اردبیل دراوایل سال ۱۳۹۵ با۳۲ هزار مترمربع عرشه آغاز ودر مراسم کلنگ زنی توسط مدیران استان اعلام گردیده بود این پل طبق برآورد کارشناسی در چند فاز احداث ودر ۲۲بهمن ماه سال ۱۳۹۶ به بهربرداری خواهد رسید.

به گفته سخنرانان مراسم کلنگ زنی، نحوه اجرای پل قدس که یکی ازبزرگترین وحجیم‌ترین پل‌های شمالغرب کشور محسوب می‌شود قرار بود نماد معماری اردبیل را به نمایش گذاشته وبه نوعی به یک کارنامه ماندگار تبدیل وبخش عظیمی از مشکلات شهر را رفع وبا بهربرداری از آن چهره شهر شبیه مادر شهرها شود. طرح اولیه پل قدس از سال ۱۳۸۵ مطرح وهمزمان با طرح اولیه خبر احداث آن این طرح در راس خبرها قرار گرفت که برای نمایندگان مردم در مجلس شورای اسلامی ومدیران تاکنون به یک ابزار تبلغاتی تبدیل گردیده است وتاخیردر اتمام احداث پل که درحال حاضر تنها یکی از فازهای آن ۵۰ درصد پیشرفت فزیکی دارد موجب تشدید ترافیک در هسته مرکزی شهر وباعث زشتی چهره شهر شده است. به گفته استاندار اردبیل با توجه به اهمیت پل غیره همسطح اردبیل برای شهر و همچنین کل استان اردبیل باید روند اجرایی آن تسریع شود. امام جمعه اردبیل نیز اخیرا با اشاره براهمیت اتمام پل قدس دررفع ترافیک شهر اردبیل به برنامه‌ریزی مناسب جهت اتمام آن تأکید کرد وگفت: اینکه استان نوپایی به مانند اردبیل با درآمدهای کمی که دارد با شهرهای صنعتی قابل مقایسه بدانیم چندان مناسب به نظر نمی‌رسد بنابراین تکمیل پروژه قدس که تبدیل به در خواست اصلی مردم شده باید بهره‌برداری از این مجموعه دراولویت مسئولین استان و کشور قرار گیرد.

اردبیل - خبرنگار روزنامه جمهوری اسلامی

رشد ۱۲,۵ درصدی جابجایی کالا از استان گیلان

رشت- خبرنگار روزنامه جمهوری اسلامی: فریبرز مرادی، مدیر کل راهداری و حمل و نقل جاده‌ای استان گفت: طی ۵ ماهه نخست سال جاری ۴ میلیون و ۳۵۴ هزار تن کالا از استان گیلان حمل شد که این آمار در مقایسه با مدت مشابه سال گذشته ۱۲.۵درصد رشد را نشان می‌دهد.

وی افزود: با مقایسه عملکرد شهرهای مهم استان، شهرستان رشت با جابجایی حدود۲ میلیون تن کالا رتبه اول را به خود اختصاص داده و پس از آن شهرستانهای بندرانزلی، رودبار و سیاهکل رتبه‌های دوم و سوم و چهارم رابه دست آوردند.وی در ادامه خاطر نشان کرد: عمده‌ترین کالاهای حمل شده طی مدت مذکور شامل سیمان، آهن آلات، MDF، ذرت و میل گرد بوده که توسط بیش از ۲۹۰ هزار دستگاه سفرکامیون جابجا شده است. مرادی در پایان گفت: درحال حاضر ۱۶۲ شرکت حمل و نقل کالا و بیش از ۵ هزار دستگاه وسیله نقلیه باری در استان گیلان مشغول فعالیت می‌باشند.

آگهی دعوت مجمع عمومی عادی به طور فوق‌العاده شرکت مهندسی مشاور حاسب سیستم (سهامی خاص) ثبت شده به شماره ۱۲۵۳۲۱

بدینوسیله از کلیه صاحبان سهام شرکت مهندسی مشاور حاسب سیستم (سهامی خاص) دعوت به عمل می‌آید تا در جلسه مجمع عمومی عادی به طور فوق‌العاده شرکت که در ساعت ۹ صبح روز یکشنبه مورخ ۱۳۹۹/۰۷/۰۶ در محل قانونی شرکت واقع در شهر تهران - محله سعادت‌آباد - بلوار شهید پاکنژاد - کوچه شهید محمود جوی‌پا - پلاک ۳۰ طبقه دوم - واحد ۳ تشکیل می‌گردد، حضور به هم رسانند.

دستور جلسه:

۱ - بررسی و تصویب صورت‌های مالی سال ۱۳۹۸

۲ - تعیین بازرس اصلی و بازرس علی‌البدل برای سال مالی منتهی به ۱۳۹۹/۱۲/۲۹

۳ - سایر موارد

هیأت مدیره شرکت مهندسی مشاور حاسب سیستم

آگهی مجمع عمومی عادی به طور فوق العاده شرکت هنر چرم پگاه به شماره ثبت ۷۱۸۶ به شناسه ملی ۱۰۳۸۰۲۲۹۹۹۲

بدینوسیله از کلیه سهامداران شرکت دعوت به عمل می آید تا در جلسه مجمع عمومی عادی به طور فوق العاده که در ساعت ۲۰ روز شنبه مورخه ۱۳۹۹/۶/۲۹ در محل قانونی شرکت واقع درمحل کارخانه برگزار می گردد حضور بهم رسانند.

دستور جلسه:

۱ - تعیین اعضا هیئت مدیره ۲- تعیین بازرس اصلی و علی البدل

رئیس هیات مدیره خیرالله محمد بیگی

آگهی دعوت مجمع عمومی سالیانه نوبت اول شرکت طلوع شمس همدان (سهامی خاص) به شماره ثبت ۲۵۴۲ شناسه ملی ۱۰۸۶۱۱۱۷۶۹۳

به اطلاع کلیه سهامداران میرساند مجمع عمومی عادی سالیانه نوبت اول شرکت در سال ۹۹ در ساعت ۹ صبح روز شنبه مورخه ۹۹/۶/۲۹ در هتل ایران واقع در باباطاهر بلوار فلسطین جنب کمیته امداد امام (ره) تشکیل میگردد. لذا از کلیه سهامداران یا نمایندگان قانونی آنها دعوت بعمل می آید با در دست داشتن اصل برگ سهام حضور بهم رسانند.

دستور جلسه : ۱ - بررسی صورتهای مالی سال ۹۸ ۲- انتخاب بازرسین

رئیس هئیت مدیره حسین کریمی

آگهی تغییرات شرکت نوفن گستر بوشهر شرکت سهامی خاص به شماره ثبت ۲۱۷۴ و شناسه ملی ۱۰۳۲۰۰۷۹۷۶۰

به استناد صورتجلسه مجمع عمومی عادی بطور فوق العاده مورخ ۱۳۹۹/۰۶/۰۳ تصمیمات ذیل اتخاذ شد : الف)- اعضاء هیئت مدیره به قرار ذیل: ۲. شرکت تولیدی بوشهر چرم با شماره ثبت ۶۸۴ با شناسه ملی ۱۰۳۲۰۰۴۸۹۴۱ با نمایندگی آقای محمد وطن دوست با کد ملی ۰۰۷۹۲۹۱۹۰۲ وشرکت تولیدی نایلون نخ بوشهر به شماره ثبت ۶۸۹ با شناسه ۱۰۳۲۰۰۴۹۱۹۷ با نمایندگی آقای محمد کاظم زرین قلم با کد ملی ۴۷۲۳۱۰۵۷۷۸ وشرکت گروه صنعتی وطن زرین مروارید آسیا به شماره ثبت ۸۰۵ با شماره شناسه ملی ۱۴۰۰۴۷۱۴۱۰۵ با نمایندگی آقای محمد وطن دوست با کد ملی ۰۰۷۹۲۹۱۹۰۲ به عنوان اعضاء هیئت مدیره برای مدت ۲ سال انتخاب گردیدند. ب)- روزنامه جمهوری اسلامی بعنوان روزنامه کثیر الانتشار جهت درج آگهی های شرکت انتخاب گردید . ج)- آقای آرمان گتوئی زاده با کد ملی ۳۴۹۰۱۸۵۹۸۶ به عنوان بازرس اصلی و آقای داریوش زنده بودی با کد ملی ۳۵۵۹۳۱۴۳۳۱ بازرس علی البدل برای مدت یکسال تعیین گردیدند د)- تراز نامه سود و زیان و عملکرد سال مالی۱۳۹۸ شرکت مورد تصویب قرار گرفت.

اداره کل ثبت اسناد و املاک استان بوشهر

اداره ثبت شرکت ها و موسسات غیرتجاری بوشهر (۹۷۱۸۷۹)

آگهی تغییرات شرکت فرآورده های دریایی بوشهر شرکت سهامی خاص به شماره ثبت ۴۷۴ و شناسه ملی ۱۰۳۲۰۰۳۸۵۳۳

به استناد صورتجلسه مجمع عمومی عادی بطور فوق العاده مورخ ۱۳۹۹/۰۵/۱۶ تصمیمات ذیل اتخاذ شد : الف)- اعضاء هیئت مدیره به قرار ذیل: - شرکت بهداشت ماروس با شماره ثبت ۴۳۷۸ با شناسه ۱۰۳۲۰۱۰۱۴۸۵ با نمایندگی آقای محمد کاظم زرین قلم با کد ملی ۴۷۲۳۱۰۵۷۷۸ و آقای محمد کاظم زرین قلم با کد ملی ۴۷۲۳۱۰۵۷۷۸ و گروه صنعتی وطن زرین مروارید آسیا با شماره ثبت ۸۰۵ با شناسه ۱۴۰۰۴۷۱۴۱۰۵ با نمایندگی آقای محمد وطن دوست با کد ملی ۰۰۷۹۲۹۱۹۰۲ همگی بعنوان اعضای هیات مدیره برای مدت ۲ سال انتخاب گردید. ب)- آقای آرمان گتوئی زاده با کد ملی ۳۴۹۰۱۸۵۹۸۶ بازرس اصلی وآقای داریوش زنده بودی با کد ملی ۳۵۵۹۳۱۴۳۳۱ بعنوان بازرس علی البدل برای مدت یکسال انتخاب شدند. ج)- روزنامه جمهوری اسلامی بعنوان روزنامه کثیر الانتشار جهت درج آگهی های شرکت انتخاب شد. د)-ترازنامه و عملکرد سال مالی ۱۳۹۸ مورد تصویب قرار گرفت .

اداره کل ثبت اسناد و املاک استان بوشهر

اداره ثبت شرکت ها و موسسات غیرتجاری بوشهر (۹۷۱۸۷۸)

آگهی دعوت مجمع عمومی عادی بطور فوق‌العاده شرکت منحله بازرگانی و فنی آفتاب شرق سهامی خاص بشماره ثبت ۲۶۱۶ و شناسه ملی ۱۴۰۰۲۸۳۵۱۵۳

بدینوسیله از کلیه صاحبان سهام و یا نمایندگان قانونی آنان دعوت بعمل می‌آید تا در جلسه مجمع عمومی عادی بطور فوق‌العاده شرکت که راس ساعت ۱۱ صبح مورخ ۱۳۹۹/۰۶/۳۱ در نشانی تهران خیابان فردوسی ساختمان آفتاب شرق طبقه ۸ واحد ۸۰۶ برگزار می‌گردد حضور بهم رسانند.

دستور جلسه:

۱ - استماع گزارش مدیر تصفیه در خصوص عملکرد سال مالی ۱۳۹۸

۲ - تصویب ترازنامه و حساب سود و زیان و عملکرد دوره تصفیه منتهی به ۱۳۹۸/۱۲/۲۹

۳ - انتخاب مدیر تصفیه

مدیر تصفیه ــ منوچهر حاجی‌محمدعلی

آگهی دعوت مجمع عمومی عادی بطور فوق‌العاده شرکت منحله بازرگانی و فنی آفتاب شرق سهامی خاص بشماره ثبت ۲۶۱۶ و شناسه ملی ۱۴۰۰۲۸۳۵۱۵۳

بدینوسیله از کلیه صاحبان سهام و یا نمایندگان قانونی آنان دعوت بعمل می‌آید تا در جلسه مجمع عمومی عادی بطور فوق‌العاده شرکت که راس ساعت ۹ صبح مورخ ۱۳۹۹/۰۶/۳۱ در نشانی تهران خیابان فردوسی ساختمان آفتاب شرق طبقه ۸ واحد ۸۰۶ برگزار می‌گردد حضور بهم رسانند.

دستور جلسه:

۱ - استماع گزارش مدیر تصفیه در خصوص عملکرد سال مالی ۱۳۹۷ ۲ - تصویب ترازنامه و حساب سود و زیان و عملکرد دوره تصفیه منتهی به ۱۳۹۷/۱۲/۲۹

مدیر تصفیه ــ منوچهر حاجی‌محمدعلی

آگهی ابلاغ اجرائیه کلاسه: ۹۷۰۲۰۳۰ طبق ماده ۱۸ آیین نامه اجرا

بدینوسیله به مرتضی شعاع اهری نام پدر: قربان تاریخ تولد: ۱۳۵۴/۱۱/۱۶ شماره ملی : ۱۳۷۲۸۸۸۲۴۱ شماره شناسنامه: ۶۰۲۴۶ به نشانی : تبریز- خیابان عظیمی روبروی ساختمان نیکان بن بست شریفی بدهکار پرونده کلاسه ۹۷۰۲۰۳۰ که برابر گزارش ۹۷/۱۰/۲ شناخته نگردیده اید ابلاغ می گردد که برابر قرارداد بانکی ۶۱۰۲۰۶۸۶۵۸۰۰۷ بین شما و آذر سرکانی و بانک ملی مبلغ ۴۹/۳۳۹/۵۲۱ ریال اصل طلب و روزانه تا یوم وصول مبلغ ۱۳۱/۵۰۶ ریال بدهکار می باشیدکه بر اثر عدم پرداخت وجه بستانکار درخواست صدور اجرائیه نموده پس از تشریفات قانونی اجرائیه صادر و بکلاسه فوق در این اجرا مطرح می باشد، لذا طبق ماده ۱۸ آئین نامه اجرائی مفاد اسناد رسمی بشما ابلاغ می گردد از تاریخ انتشار این آگهی که تاریخ ابلاغ اجرائیه محسوب است فقط یک نوبت در روزنامه کثیرالانتشار و الکترونیک درج و منتشر می گردد ظرف مدت ده روز نسبت به پرداخت بدهی خود اقدام و در غیر این صورت بدون انتشار آگهی دیگری عملیات اجرائی طبق مقررات علیه شما تعقیب خواهد شد.

تاریخ انتشار: ۹۹/۰۶/۱۷

جلال حدادی- رئیس اداره اجرای اسناد رسمی همدان

رونوشت آگهی حصر وراثت

آقای عباس زارعی بشناسنامه شماره ۶۱۶۹۶۵۹۲۴ باستناد شهادتنامه و گواهی فوت و رونوشت شناسنامه ورثه، درخواستی بشماره ۶۲۶/۲/۹۹ تقدیم این شورا نموده چنین اشعار داشته است که شادروان صبریه انصاری‌فر بشناسنامه شماره ۶۱۶۰۱۴۶۶۲۹ در تاریخ دوشنبه ۳۰ بهمن ۱۳۹۶ درگذشته و ورثه وی در هنگام درگذشت عبارتند از

۱- عباس زارعی فرزند بیگلر شماره شناسنامه: ۶۱۶۹۶۵۹۲۴ نسبت با متوفی: زوج

اینک با انجام تشریفات مقدماتی درخواست مزبور را در یک نوبت آگهی می‌نماید. تا هرکس اعتراضی دارد و یا وصیت‌نامه از متوفی نزد او باشد. از تاریخ نشر آگهی ظرف یک ماه به شورا تقدیم دارد و الا گواهی صادر خواهد شد.

رئیس شعبه دوم حقوقی شورای حل اختلاف ایوان غرب - محمدعلی خسروی

گواهی حصر وراثت

خانم فوزیه نوروزی فرزند میرزا به شماره ملی ۶۱۶۹۷۴۴۰۶۵ استشهاد شهادت‌نامه و گواهی فوت و رونوشت ورثه درخواستی به شماره ۱۹۳/۹۹ تقدیم این شورا نموده و چنین اشعار داشته که شادروان طاهر غلامی فرزند اله‌مراد به شماره ملی ۶۱۶۹۸۵۲۶۲۳ در تاریخ ۱۳۸۸/۶/۱۵ درگذشته و ورثه وی در هنگام درگذشت عبارتند از:

۱ - فوزیه نوروزی فرزند میرزا شماره ملی ۶۱۶۹۷۴۴۰۶۵ تت ۱۳۲۸/۰۱/۰۱ نسبت با متوفی: مادر

۲ - اله‌مراد غلامی فرزند عیسی‌خان شماره ملی ۶۱۶۹۶۸۱۷۷۲ نسبت با متوفی: پدر

اینک با تشریفات درخواست مزبور را در یک نوبت آگهی می‌نماید هرکس اعتراضی دارد و یا وصیت‌نامه از متوفی نزد او می‌باشد از تاریخ نشر آگهی ظرف یک ماه به شورا تقدیم دارد و الا گواهی صادر خواهد شد.

قاضی شورای حل اختلاف شعبه زرنه ــ حشمت اسدیان‌پور

رونوشت آگهی حصر وراثت

ایمان حیدری فرزند کریم بشناسنامه شماره ۴ باستناد شهادتنامه و گواهی فوت و رونوشت شناسنامه ورثه، درخواستی بشماره ۹۹/۲/۵۴۰ تقدیم این شورا نموده چنین اشعار داشته است که شادروان غزال پرویز فرزند منصور بشناسنامه شماره ۱۸۵ در تاریخ ۱۳۹۸/۰۴/۰۴ درگذشته و ورثه وی در هنگام درگذشت عبارتند از

۱- ایمان حیدری فرزند کریم بشناسنامه شماره ۴ نسبت با متوفی: فرزند

۲- رضا حیدری فرزند کریم بشناسنامه شماره ۷ نسبت با متوفی: فرزند

۳- کلثوم حیدری فرزند کریم بشناسنامه شماره ۲۷۳ نسبت با متوفی: فرزند

۴- مهین حیدری فرزند کریم بشناسنامه شماره ۹ نسبت با متوفی: فرزند

۵- راضیه حیدری فرزند کریم بشناسنامه شماره ۵ نسبت با متوفی: فرزند

۶- مرضیه حیدری فرزند کریم بشناسنامه شماره ۶ نسبت با متوفی: فرزند

۷- هدیه حیدری فرزند کریم بشناسنامه شماره ۵ نسبت با متوفی: فرزند

۸- خدیجه حیدری فرزند کریم بشناسنامه شماره ۸۵ نسبت با متوفی: فرزند

۹- کوثر حیدری فرزند کریم بشناسنامه شماره ۶۱۶۰۰۷۱۰۳۳ نسبت با متوفی: فرزند

اینک با انجام تشریفات مقدماتی درخواست مزبور را در یک نوبت آگهی می‌نماید. تا هرکس اعتراضی دارد و یا وصیت‌نامه از متوفی نزد او باشد. از تاریخ نشر آگهی ظرف یک ماه به شورا تقدیم دارد و الا گواهی صادر خواهد شد.

رئیس شعبه دوم حقوقی شورای حل اختلاف ایوان غرب

محمدعلی خسروی

آگهی فقدان سند مالکیت

نظر به اینکه آقای عزت‌اله رنجبر کلیبی با تسلیم دو برگ استشهادیه محلی گواهی شده توسط دفترخانه اسناد رسمی شماره ۷ حوزه ثبتی این شهرستان (میناب) مدعی هستند سند مالکیت دو دانگ مشاع ازششدانگ یک قطعه نخلستان و زمین مزروعی و باغ تحت شماره پلاک ۳ فرعی از ۱۰۷۳- اصلی واقع در قریه بازیاری قطعه ۲ بخش ۴ میناب بتاریخ ثبت ۱۳۲۷/۰۴/۰۷ و تحت شماره سریال چاپی سند مالکیت به شماره ۷۵۶۸۸ ذیل ثبت ۱۰۰۳ صفحه ۷۷ دفتر جلد ۶ محلی بنام آقای حسین افروزه فرزند محمد ثبت و مستقر گردیده، و سپس به موجب آخرین خلاصه سند قطعی شماره ۱۱۴۴۶۴ مورخ ۱۳۹۵/۰۳/۱۶ تنظیمی دفترخانه شماره ۱۳ میناب بنام آقای عزت‌اله رنجبر کلیبی انتقال قطعی یافته است. سپس سند مالکیت فوق‌الذکر به علت جابجایی مفقود گردیده، لذا در اجرای ماده ۱۲۰ آیین‌نامه قانون ثبت تقاضا صدور سند مالکیت المثنی نسبت به پلاک فوق‌الذکر را نموده‌اند بدین وسیله مراتب در یک نوبت جهت اطلاع عموم آگهی تا چنانچه هرکس مدعی انجام معامله نسبت به ملک مذکور و یا مدعی وجود اصل سند مالکیت نزد خود می‌باشد اعتراض خود را ظرف مدت ده روز از تاریخ انتشار این آگهی با ارائه اصل سند مالکیت و یا سند انتقال به اداره ثبت اسناد و املاک میناب تسلیم نماید بدیهی است در صورت انقضاء مهلت مقرر قانونی و عدم وصول واخواهی و یا در صورت وصول اعتراض و عدم ارائه اصل سند مالکیت و یا سند انتقال نسبت به صدور سند مالکیت المثنی بنام مالک وفق مقررات اقدام خواهد شد. م الف ۱۸۸۹

تاریخ انتشار: ۹۹/۶/۱۷

عقیل قاسمی ــ رئیس اداره ثبت اسناد و املاک میناب

فراخوان مناقصه عمومی یک مرحله ای شرکت میناکان همراه با ارزیابی کیفی و تشخیص صلاحیت به شماره ۹۹/۰۷/ه‌ـم

شرکت میناکان سهامی خاص در نظر دارد نسبت به خرید خدمات مهندسی پروژه از میان افراد و شرکت های واجد صلاحیت، دارای دانش و تجربه در زمینه مورد نظر، جهت انجام مدیریت، طراحی و نظارت عالیه پروژه احداث کارخانه تغلیظ با ظرفیت ۲۰۰۰۰ تن کنسانتره مس در سال از طریق مناقصه عمومی یک مرحله ای همزمان با ارزیابی کیفی و تشخیص صلاحیت و مشخصات فنی مندرج در اسناد مناقصه به شرح ذیل اقدام نماید:

۱ - مبلغ و نوع سپرده شرکت در مناقصه: مبلغ ۵۰۰,۰۰۰,۰۰۰ ریال (پانصد میلیون ریال) به صورت ضمانت نامه بانکی معتبر با حداقل سه ماه اعتبار و یا واریز نقدی به حساب مناقصه گزار و یا چک بانکی طرح صیاد.

۲ - مهلت دریافت اسناد مناقصه تا پایان وقت اداری (ساعت ۱۶) روز سه شنبه مورخ ۱۳۹۹/۰۶/۲۵

۳ - مهلت تحویل اسناد تا پایان وقت اداری (ساعت۱۶) روز یکشنبه مورخ ۱۳۹۹/۰۶/۳۰

۴ - زمان گشایش پاکتها روز دوشنبه مورخ ۱۳۹۹/۰۶/۳۱

۵ - محل دریافت و تحویل اسناد مناقصه: تهران - خیابان دکتر بهشتی- میدان تختی- خیابان خلیل حسینی - کوچه آریا وطنی- پلاک ۲۹ واحد ۲ کدپستی: ۱۵۷۷۸۳۸۸۱۱ تلفن: ۰۲۱-۸۸۷۵۷۰۳۰ در صورت تمایل امکان ارسال اسناد مناقصه به صورت ایمیل نیز میسر است. Minakan.co۱۸۳۶@yahoo.com

۶ - محل انجام پروژه: خراسان جنوبی- شهرستان خوسف- مجتمع مس قلعه زری

۷ - هزینه انتشار آگهی مناقصه بر عهده برنده مناقصه خواهد بود.

۸ - شرکت در رد یا قبول پیشنهادات مختار است.

۹ - در صورتیکه برنده مناقصه و یا نفر دوم ظرف مدت مقرر حاضر به انعقاد قرارداد انجام معامله نشود سپرده آنها به نفع شرکت ضبط خواهد شد.

کمیسیون معاملات شرکت میناکان (سهامی خاص)

کاهش ۶ درجه‌ای دما و خیزش گرد و خاک در برخی از نقاط کشور

مدیرکل پیش‌بینی و هشدار سریع سازمان هواشناسی با اشاره به کاهش ۴ تا ۶ درجه‌ای دما در نوار شمالی کشور از وزش باد شدید در برخی استان‌های کشور طی هفته جاری خبر داد.

صادق ضیاییان با اشاره به اینکه براساس تحلیل آخرین نقشه‌های پیش‌یابی هواشناسی اظهار کرد: طی امروزو فردا (۱۷ و ۱۸ شهریور) برای ارتفاعات البرز، سواحل دریای خزر و بخش‌هایی از اردبیل ابرناکی و بارش پراکنده انتظار می‌رود.

وی ادامه داد: در روزهای چهارشنبه و پنجشنبه (۱۹ و ۲۰ شهریور) این شرایط علاوه‌بر نواحی ذکر شده برای بخش‌هایی از استان‌های آذربایجان غربی و آذربایجان شرقی نیز پیش‌بینی می‌شود.

به‌گفته ضیاییان، طی پنج روز آینده در نواحی شرق و جنوب شرق کشور به‌ویژه در منطقه زابل وزش باد شدید همراه با گرد و خاک پیش‌بینی می‌شود.

وی افزود: در روزهای چهارشنبه و پنجشنبه (۱۹ و ۲۰ شهریور) برای بخش‌هایی از استان‌های خراسان رضوی، خراسان شمالی، یزد، سمنان، شمال اصفهان، قم، جنوب تهران، مرکزی و برای نواحی از غرب و جنوب غرب کشور وزش باد شدید و در مناطق مستعد خیزش گرد و خاک دور از انتظار نیست.

مدیرکل پیش‌بینی و هشدار سریع سازمان هواشناسی اضافه کرد: از بعدازظهرامروز (۱۷ شهریور) تا اواخر هفته دمای هوا در نوار شمالی کشور روند کاهشی ۴ تا ۶ درجه سانتیگراد خواهد داشت.

ضیاییان در پایان درباره وضعیت جوی تهران طی دو روز آینده اظهار کرد: آسمان تهران امروز (۱۷ شهریور) صاف تا کمی ابری، در بعدازظهر افزایش ابر گاهی وزش باد با حداقل دمای ۲۳ و حداکثر دمای ۳۶ درجه سانتیگراد و روز سه‌شنبه (۱۸ شهریور) کمی ابری، در بعدازظهر افزایش ابر و وزش باد با حداقل دمای ۲۲ و حداکثر دمای ۳۵ درجه سانتیگراد پیش‌بینی می‌شود.

محصلین کوچک دیار خاک و آتش

وضعیت تحصیلی کودکان کار کوره‌های آجرپزی در لابه لای مشکلات مالی و فرهنگی والدین، قوانین پیچیده و بی‌مهری بعضی از مسئولان، ناپیداست.

کوره‌های آجرپزی، محل کار و محل زندگی تعداد زیادی از خانوارهای پر جمعیت است. اما به نظر می‌رسد اینجا یک ناحیه فراموش شده از دید مسئولان بهداشتی، آموزشی، فرهنگی، تفریحی و در مجموع فارغ از هر نوع امکانات اولیه زندگی است.

آگهی مناقصه (ارزیابی کیفی) نوبت دوم
شماره مجوز: ۱۳۹۹/۲۹۶۷
شرکت ملی گاز ایران
شرکت گاز استان خراسان رضوی (سهامی خاص)

۱) مناقصه‌گزار: شرکت گاز استان خراسان رضوی
۲) موضوع مناقصه: خدمات بهره‌برداری، گازبانی، وصول مطالبات، خدمات مشترکین، تعویض کنتور و رفع نشتی و... منطقه ۶ گازرسانی مشهد
۳) شرایط اولیه متقاضیان:
الف- دارا بودن حداقل رتبه ۴ در رشته تاسیسات و تجهیزات از سازمان برنامه و بودجه
ب- دارا بودن ظرفیت خالی ارجاع کار
ج- دارا بودن گواهینامه تأییدصلاحیت ایمنی از اداره کار و امور اجتماعی
د- ثبت‌نام در سایت www.setadiran.ir و دریافت گواهی امضای الکترونیکی
۴) دریافت کاربرگهای استعلام ارزیابی کیفی: از سایت مذکور از ساعت ۰۸:۰۰ مورخ ۹۹/۰۶/۱۶ تا ساعت ۱۴:۳۰ مورخ ۹۹/۰۶/۲۲ اعلام شده در سامانه ستاد
۵) بارگذاری اسناد استعلام ارزیابی کیفی به همراه مستندات مربوطه مطابق مندرجات آن: در سایت مذکور تا ساعت ۱۴:۳۰ مورخ ۹۹/۰۷/۰۵ اعلام شده در سامانه ستاد
۶) نوع و مبلغ تضمین شرکت در فرآیند ارجاع کار: مطابق مصوبهٔ شماره ۱۲۳۴۰۲/ت۵۰۶۵۹هـ هیأت محترم وزیران و اصلاحیه‌های بعدی آن می‌باشد.
۷) یادآور می‌گردد کلیه مراحل مناقصه از طریق درگاه سامانه تدارکات الکترونیکی دولت (ستاد) به آدرس www.setadiran.ir انجام خواهد شد.
شایان ذکر است دسترسی به متن این آگهی، در سایت WWW.nigc-khrz.ir امکان‌پذیر بوده و در صورت نیاز به کسب اطلاعات بیشتر با تلفن: ۳۷۰۷۲۵۳۲-۰۵۱ - فاکس ۳۷۶۴۰۰۳۶-۰۵۱ تماس بگیرید.
روابط عمومی شرکت گاز استان خراسان رضوی

غافلگیری حضوری

همزمان با اعلام دیرهنگام بازگشایی حضوری مدارس در شرایط کرونایی، پدر و مادرها در تکاپوی خرید مدرسه به بازارهای فروش روی آوردند که این امر موجب افزایش قیمت و همچنین عدم رعایت کامل پروتکل‌های بهداشتی در محل‌های عرضه محصولات آموزشی شد.

قتل فجیع دختر ۴ ساله توسط مادر

زن جوان که دچار فشار عصبی شده بود، دختر ۴ ساله‌اش را به طرز وحشتناکی در مشهد به قتل رساند و به دستور مقام قضایی در مرکز روانپزشکی بستری شد.

این جنایت هولناک ظهر پنجشنبه گذشته در خیابان شهید طرحچی مشهد هنگامی رخ داد که سرایدار ۳۰ ساله یک انبار کاشی با شنیدن صدای جیغ و فریاد نامتعارف از درون اتاق سرایداری، بی‌درنگ کارش را رها کرد و به سمت خانه‌اش (سرایداری) دوید.

مرد جوان وقتی هراسان پا به درون اتاق سرایداری گذاشت با صحنه‌ای شوک‌آور روبه‌رو شد. همسرش ضجه می‌زد و جیغ می‌کشید و «مهر ثنا» دختر ۴ ساله‌اش درحالی که لب‌ها و بخشی از صورتش کبود بود در گوشه اتاق روی زمین قرار داشت. مرد با دلهره و نگرانی به سوی دخترش رفت و او را به آغوش کشید ولی پیکر دخترک بی‌حس بود به طوری که گویی جانی در بدن نداشت.

مرد جوان که دچار شوک شده و دست و پایش را گم کرده بود، لحظاتی بعد با اورژانس تماس گرفت و بدین ترتیب نیروهای امدادی عازم خیابان طرحچی شدند اما رفتارهای غیرمتعارف مادر «مهرثنا» قابل کنترل نبود. در عین حال نیروهای اورژانس، پیکر دختر ۴ ساله را به بیمارستان رضوی مشهد رساندند اما پزشکان در همان معاینات اولیه دریافتند که کودک مذکور به طرز وحشتناکی به قتل رسیده است.

دقایقی بعد با گزارش این ماجرای تکان‌دهنده به قاضی ویژه قتل عمد، بلافاصله قاضی کاظم میرزایی به همراه گروه ورزیده‌ای از کارآگاهان اداره جنایی پلیس آگاهی خراسان رضوی، عازم بیمارستان شد و به تحقیق در این‌باره پرداخت. بررسی‌های مقدماتی طبق اظهارنظر پزشکان قانونی نشان می‌داد که «مهرثنا» به خاطر انسداد راه تنفسی (خفگی) با دست به قتل رسیده است اما در معاینات بعدی شکستگی استخوان‌های داخلی کودک نیز نمایان شد و این پرونده جنایی مشهد را در شوک فرو برد!

مادر ۲۹ ساله دختر خردسال که فقط جیغ می‌کشید و حال روحی مناسبی نداشت با صدور دستوری ازسوی قاضی شعبه ۲۱۱ دادسرای عمومی و انقلاب مشهد به بیمارستان روان پزشکی حجازی انتقال یافت و بستری شد اما در همین حال پدر «مهرثنا» که هنوز وحشت‌زده و حیران بود درباره چگونگی وقوع این جنایت تکان‌دهنده به قاضی میرزایی گفت: من علاوه بر اینکه نگهبان انبار کاشی هستم در همان انبار هم کار می‌کنم. صبح امروز (پنجشنبه) طبق معمول مشغول انجام وظیفه بودم که ناگهان صدای فریاد همسرم را شنیدم و با عجله و هراسان به داخل اتاق سرایداری رفتم که با صحنه دردناک قتل دخترم روبه‌رو شدم!

به گزارش عصر ایران این مرد جوان در پاسخ به سؤال مقام قضایی که پرسید آیا همسرت سابقه بیماری روحی دارد نیز گفت: نه، اما مدتی قبل وقتی مادربزرگش فوت کرد خیلی ناراحت شد. ازسوی دیگر همسرم دانشجوست و به خاطر تحصیل دچار فشار عصبی بود که به همین دلیل هم قرص‌های اعصاب و روان مصرف می‌کرد.

در پی اظهارات پدر مهرثنا و با دستور مقام قضایی، جسد این کودک بی‌گناه، برای انجام معاینات دقیق‌تر به پزشکی قانونی منتقل شد و تحقیقات توسط کارآگاهان اداره جنایی پلیس آگاهی خراسان رضوی برای کشف ابعاد دیگر این فاجعه دردناک با راهنمایی‌های قاضی کاظم میرزایی ادامه یافت.

۲۳۰ مسموم در پی انفجار تانکر حامل گاز کلر

سخنگوی سازمان اورژانس کشور از انفجار تانکر حامل گاز کلر در ایلام و مسمومیت ۲۳۰ نفر خبر داد.

مجتبی خالدی در مورد جزئیات این حادثه اظهار کرد: حدود ساعت ۱۴:۳۰ گزارشی مبنی بر نشت گاز کلر به دلیل انفجار مخزن حامل این گاز در روستای زنجیره علیا از توابع سرابله استان ایلام، به وزارت بهداشت اعلام شد.

وی با اشاره به انتقال هرچه سریع‌تر مسمومین و اعزام بالگرد اورژانس هوایی به محل افزود: با توجه به این حادثه، اورژانس ۱۱۵ ایلام بصورت کاملاً آماده باش درآمد و بلافاصله نیروهای اورژانس برای امدادرسانی و انتقال مسمومین به محل اعزام شدند.

خالدی افزود: در پی این حادثه، ۲۳۰ نفر دچار مسمومیت شدند که پس از انجام اقدامات درمانی توسط تکنسین‌های اورژانس ۱۱۵ به مراکز درمانی انتقال داده شدند.

وی تصریح کرد: ۱۲ نفر از مسمومین با بالگرد اورژانس هوایی به بیمارستان انتقال داده شدند.

سخنگوی سازمان اورژانس کشور با اشاره به احتمال افزایش تعداد مراجعات گفت: مسمومین بستری در بیمارستان امام علی(ع) سرابله به جهت احتمال افزایش تعداد مراجعات، با تلاش تکنسین‌های اورژانس ۱۱۵ به بیمارستان امام خمینی(ره) استان ایلام انتقال داده شدند.

خالدی افزود: حال عمومی همه افراد بجز ۲ نفر که سابقه بیماری آسم دارند مساعد گزارش شده و یک نفر نیز در بخش مراقبتهای ویژه بستری می‌باشد.

صدای شما

تلفن تماس ۹ - ۷۷۶۴۴۴۲۰ (داخلی۳۴)
همه روزه بجز پنجشنبه‌ها ازساعت ۱۰/۳۰ تا ۱۲

***اسماعیل حسینی از تهران:** با توجه به اینکه امکان انتقال بیماری کرونا ازسوی کادر درمان به خانواده‌هایشان وجود دارد، پیشنهاد می‌شود که در صورت فوت یکی از نزدیکان کادر درمان که در بخش کرونایی بیمارستان‌های کشور فعالند، نام آن هم در زمرهٔ شهدای سلامت قرار گیرد. متأسفانه علاوه بر کادر درمان بیمارستانها، خانواده‌هایشان، بویژه کودکان آنان نیز در معرض ابتلا به کرونا هستند. ایکاش مردم و مسئولان با همکاری و همدلی بیشتر جهت ریشه‌کن کردن کرونا و حفظ امنیت جانی افراد دیگر بیشتر تلاش کنند.

نامه های شما

خوانندگان محترم لطفا نامه های خود را حداکثر در یک صفحه با خط خوانا با قید نام - نشانی و تلفن تماس ارسال نمایید

نام خیابان‌ها و کوچه‌ها را عوض نکنید

جلسه شورای شهرها نباید برای تغییر یا نامگذاری کوچه، خیابان و بزرگراه‌ها اتلاف شود، بلکه زمان موجود را بر نظارت بر امور اجرایی پیمانکاران تحت پوشش شهرداران مناطق ۲۲گانه تهران معطوف کنند.

هرگونه نامگذاری باحفظ حرمت‌ها برای خیابان‌ها و بزرگراه‌ها و شهرک‌های تازه ساخت اختصاص داده شود و زیبنده نام و مقام شامخ شهدا و بزرگان علمی و شخصیت‌ها نیست که هنگام استفاده از وسایل نقلیه عمومی یا گفته شود سر فلان..... چهارراه فلان..... یا میدان فلان..... و بجاست از شماره یا نام گل‌ها استفاده شود!

رضا کاظمیان - تهران

سرقت خودروی ۲۰۶ با نوزاد دو ماهه

رئیس پایگاه سوم پلیس آگاهی تهران از بازداشت سارقی خبر داد که خودروی ۲۰۶ را با نوزاد ۲ ماهه ربوده بود. به گزارش باشگاه خبرنگاران جوان، سرهنگ کارآگاه قاسم دستخال گفت: دوازدهم اسفند سال گذشته پرونده‌ای مبنی بر سرقت یک دستگاه خودروی پژو ۲۰۶ در دادسرای ناحیه ۶ تهران تشکیل و با دستور بازپرس دادسرا پرونده برای رسیدگی تخصصی به پایگاه سوم پلیس آگاهی ارجاع شد. وی افزود: محتویات پرونده حاکی از آن بود شاکی ساعت ۲۳:۰۰ یازدهم اسفند ماه برای خرید کردن درحالی که نوزاد دو ماهه‌اش در داخل خودرو بود، خودرو را به صورت روشن رها کرده و در هنگام دور شدن از خودرو متوجه شد که فرد میانسالی خودرواش را سرقت کرده و به سرعت از محل متواری شده است. رئیس پایگاه سوم پلیس آگاهی تهران بیان داشت: با توجه به اینکه تلفن همراه شاکی داخل خودرو بود با سارق تماس گرفته و بعد از گفتمان و مشاوره پلیس، سارق مجاب شده خودرو را رها کند که حدود یک ساعت بعد خودرو به همراه نوزاد در میدان المپیک توسط پلیس کشف شد. کارآگاه دستخال گفت: در گام نخست تحقیقات کارآگاهان با بررسی فیلم دوربین‌های مداربسته اطراف محل سرقت و پایش محدوده وقوع جرم موفق به کشف اولین سرنخ از سارق شدند که با جمع بندی اطلاعات به دست آمده و بهره گیری کارآگاهان از شیوه‌های علمی کشف جرم سارق که از مجرمان سابقه‌دار به نام جمشید بود، شناسایی شد. دستخال در ادامه گفت: با مشخص شدن هویت سارق کارآگاهان در گام بعدی متوجه شدند سارق توسط گشت کلانتری ۱۴۰ باغ فیض به جرم سرقت دستگیر و روانه زندان شده است.

آگهی مناقصه عمومی (نوبت دوم)

شهرداری آوج در نظر دارد باستناد مجوزات شماره ۱۸۹/ش/۵ - مورخه ۹۹/۰۴/۱۲ شورای محترم اسلامی شهر آوج جهت برگزاری مناقصه به شرح ذیل اقدام نماید:
موضوع مناقصه:
نسبت به اجرای امورات خدمات شهری و فضای سبز بصورت حجمی به مبلغ ۱۲/۲۱۴/۵۳۳/۹۲۵ ریال از طریق مناقصه عمومی
مبلغ و نوع سپرده شرکت در مناقصه:
مبلغ ۶۱۰/۷۲۶/۶۹۶ ریال بصورت ضمانتنامه بانکی یا واریز به حساب ۳۱۰۰۰۰۳۲۰۶۰۰۵ سپرده شهرداری آوج نزد بانک ملی شعبه آوج
مهلت و دریافت اسناد مناقصه: ۹۹/۶/۱۰ لغایت ۹۹/۶/۲۳- سامانه تدارکات الکترونیکی دولت به آدرس www.setadiran.ir
زمان و محل ارسال پاکت‌های پیشنهادی: ۹۹/۶/۲۴ لغایت ۹۹/۷/۲ از طریق سامانه تدارکات الکترونیکی دولت به آدرس www.setadiran.ir
تاریخ بازگشایی پاکت‌ها: ۹۹/۷/۳ ساعت ۱۰ صبح
هزینه ثبت نشر آگهی برعهده برنده مناقصه است. سایر جزئیات در اسناد مناقصه درج گردیده است.
لازم است پیشنهاددهندگان در صورت عدم عضویت قبلی مراحل ثبت‌نام در سایت مذکور و دریافت گواهی امضاء الکترونیکی را جهت شرکت در مناقصه محقق سازند جهت ثبت‌نام در سایت با شماره‌های ۴۱۹۳۴-۰۲۱ و ۳۴۶۲۲۰۲۰-۰۲۸ تماس حاصل گردد و یا به آدرس www.setadiran.ir مراجعه نمایند.
علی دارابی - شهردار آوج

آگهی مزایده عمومی ۱۱-۹۹
نوبت اول
شرکت جهاد نصر کرمان
سهامی خاص ثبت: ۲۲۱۴
شرکت جهاد نصر کرمان در نظر دارد ماشین‌آلات مازاد خود را بشرح ذیل از طریق مزایده عمومی بفروش برساند. متقاضیان می‌توانند از تاریخ ۹۹/۶/۱۸ لغایت ۹۹/۶/۲۵ از ساعت ۸ صبح الی ۱۴ به آدرس کرمان- جاده تهران- بعد از پل راه‌آهن - کیلومتر یک جاده باقرآباد- مجتمع شهید عرب‌نژاد- شرکت جهاد نصر کرمان مراجعه نمایند و با پرداخت مبلغ ۱۰۰,۰۰۰ ریال اوراق مزایده را دریافت و نسبت به بازدید دستگاه‌های مورد نظر اقدام نمایند. شرکت کنندگان می‌بایست پاکت حاوی پیشنهادات قیمت خود را حداکثر تا ساعت ۱۴ مورخه ۹۹/۶/۲۵ به آدرس- کرمان- جاده تهران- بعد از پل راه‌آهن - کیلومتر یک جاده باقرآباد- مجتمع شهید عرب‌نژاد دبیرخانه کمیسیون معاملات شرکت جهاد نصر کرمان تحویل و رسید دریافت نمایند.

ردیف	شرح دستگاه	تعداد	ردیف	شرح دستگاه	تعداد
۱	بیل مکانیکی لیوگانگ CLG936LC	۱	۴	انواع وانت تویوتا لندکروزر-نیسان زامیاد- مزدا	۱۰
۲	بیل مکانیکی کوماتسو PC220	۱	۵	انواع سواری پاترول دو درب- کاروان ساپیا- کاروان فاو	۴
۳	لودر کوماتسو W90,W120	۴	۶	دنباله کششی تریلر کمپرسی مارال	۲

تلفن تماس: ۰۹۱۳۲۹۶۹۵۲۲ و ۳۲۶۱۰۰۹۵-۰۳۴

آگهی تجدید مناقصه عمومی یک مرحله‌ای (تجدیدفراخوان ارزیابی کیفی مناقصه‌گران) شماره ۲۲۰۱/۹۸/۸۹ شماره مجوز ۱۳۹۹/۲۸۸۹ نوبت دوم
شرکت ملی گاز ایران
شرکت گاز استان آذربایجان‌غربی
شرکت گاز استان آذربایجان‌غربی در نظر دارد مناقصه با مشخصات زیر را از طریق سامانه تدارکات الکترونیکی دولت (ستاد) برگزار نماید. کلیه مراحل برگزاری مناقصه (دریافت استعلام ارزیابی کیفی، ارائه اسناد ارزیابی کیفی، دریافت مابقی اسناد مناقصه، ارائه پیشنهاد قیمت، بازگشایی پاکتها) بصورت الکترونیکی و از طریق درگاه سامانه تدارکات الکترونیکی دولت (ستاد) انجام خواهد گرفت.
۱ – مناقصه‌گزار: شرکت گاز استان آذربایجانغربی
۲ – موضوع مناقصه: پروژه تهیه تجهیزات و احداث شبکه توزیع و ساخت و نصب انشعابات پلی‌اتیلنی ۸ روستای محور حیدرآباد شهرستان خوی (روستاهای خانقاه، فرخ‌یاشار، روند، القیوروق، حیدرآباد، حاجت‌کده، عسگرآباد، سگتلو) به شرح:
*شبکه توزیع (4BAR) با لوله‌های پلی‌اتیلنی به اقطار ۶۳ الی ۱۶۰ میلیمتر بطول تقریبی ۴۲۷۳۲ متر
*ساخت و نصب انشعاب پلی‌اتیلنی ۴۵۶ عدد
۳ – محل اجرای پروژه: شهرستان خوی
۴ – استاندارد اجرای کار: مطابق مشخصات فنی و استانداردهای پذیرفته شده شرکت ملی گاز ایران
۵ – شرایط متقاضیان: - داشتن شخصیت حقوقی - داشتن گواهی صلاحیت معتبر پایه پنج و یا بالاتر در رشته تاسیسات و تجهیزات از سازمان برنامه و بودجه - داشتن ظرفیت خالی ارجاع کار -توانائی تهیه و تسلیم انواع ضمانتنامه‌های موردنیاز
۶ – نحوه دریافت کاربرگهای استعلام ارزیابی: از طریق درگاه سامانه تدارکات الکترونیکی دولت (ستاد) به آدرس www.setadiran.ir
۷ – مهلت زمانی دریافت کاربرگهای استعلام ارزیابی: ساعت ۱۶ تاریخ ۱۳۹۹/۰۶/۲۷
۸ – مهلت زمانی ارائه و بارگذاری کاربرگها و اسناد استعلام ارزیابی: ساعت ۱۶ تاریخ ۱۳۹۹/۰۷/۱۰
۹ – شماره مناقصه ثبت شده در سامانه تدارکات الکترونیکی دولت (ستاد): ۲۰۹۹۰۹۱۹۳۱۰۰۰۰۳۷
۱۰ – نوع و مبلغ تضمین شرکت در مناقصه: مطابق مصوبه شماره ۱۲۳۴۰۲/ت۵۰۶۵۹هـ مورخ ۹۴/۹/۲۲ هیات وزیران و اصلاحیه‌های بعدی آن خواهد بود.
۱۱ – اطلاعات تماس مناقصه‌گزار: مناقصه‌گران می‌توانند جهت دریافت اطلاعات بیشتر یا در صورت داشتن هرگونه ابهام در خصوص اسناد مناقصه، با تلفن شماره ۳۳۴۷۷۱۷۰ -۰۴۴ تماس یا از طریق نمابر شماره ۳۳۴۴۴۴۷۵ -۰۴۴ مکاتبه نمایند.
آدرس: دفتر امور قراردادها واقع در ارومیه، خیابان مولوی، شرکت گاز استان آذربایجانغربی، طبقه اول، اتاق ۱۰۲
متعاقبا شرکتهای مکتسبه حدنصاب امتیاز ارزیابی کیفی، در بستر سامانه تدارکات الکترونیکی مجاز به دریافت مابقی اسناد مناقصه و ارائه پیشنهاد قیمت خواهند بود. لذا مسئولیت اطلاع از روند برگزاری الکترونیکی مناقصه و کنترل‌های لازم برعهده مناقصه‌گران می‌باشد.
برای آگاهی از اخبار، آگهی‌های مناقصه، مزایده و عملکرد شرکت گاز استان آذربایجان‌غربی می‌توانید به کانال پیام‌رسان سروش به آدرس WAZARGAS@ مراجعه فرمایید.
روابط عمومی شرکت گاز استان آذربایجان‌غربی

تجدیدآگهی مناقصه عمومی و دو مرحله ای همراه با ارزیابی کیفی
مناقصه شماره WSS-۹۸۵۰۹۸۷
شماره مجوز : ۱۳۹۹.۳۰۰۴ (نوبت اول)
شرکت ملی نفت ایران
شرکت نفت و گاز پارس
شرکت نفت و گاز پارس در نظر دارد خرید ۲۵ قلم (۷۵۰ متر) لوله مورد نیاز خود را با برگزاری مناقصه عمومی و دو مرحله ای طبق شرایط زیر از طریق یک شرکت واجد صلاحیت تأمین نماید.
شرایط و مدارک لازم جهت دریافت استعلام ارزیابی کیفی:
الف) داشتن تجربه کافی و مرتبط با موضوع کار
ب) اساسنامه، اظهارنامه ثبت شرکت و آخرین آگهی تغییرات (مندرج در روزنامه رسمی)
ج) ارائه کد اقتصادی، شناسه ملی
از کلیه اشخاص حقوقی واجد شرایط دعوت می‌گردد بلافاصله پس از چاپ آگهی اول و حداکثر ۳ (سه) روز پس از انتشار آگهی نوبت دوم تا پایان ساعت اداری، از طریق سامانه تدارکاتی الکترونیکی دولت (ستاد) به نشانی اینترنتی WWW.SETADIRAN.IR قسمت سامانه مناقصات مراجعه نموده و پس از اخذ کد کاربری و رمز عبور نسبت به دریافت اسناد اقدام نمایند.
کلیه مراحل برگزاری فراخوان ارزیابی کیفی از طریق درگاه سامانه تدارکات الکترونیکی دولت انجام خواهد شد.
لازم است مناقصه‌گران در صورت عدم عضویت قبلی، مراحل ثبت‌نام در سایت مذکور و دریافت گواهی امضای الکترونیکی را جهت شرکت در مناقصه محقق سازند.
اطلاعات و اسناد مناقصه عمومی پس از برگزاری فرآیند ارزیابی کیفی و ارسال دعوتنامه از طریق سامانه ستاد به مناقصه‌گران ارسال خواهد شد.
کالای مورد درخواست وفق مشخصات فنی سازنده اصلی می‌بایست از سازندگان داخلی پیشنهاد و تامین گردد.
• نظر به اینکه به استناد بخشنامه معاون محترم پژوهش و فناوری وزارت نفت، به شماره ۹۷/۲۱۳۹۴۳ مورخ ۱۳۹۷/۵/۱۰، کلیه خرید های شرکت‌های تابعه وزارت نفت در تمامی سطوح معامله بایستی از طریق سامانه تأمین الکترونیکی کالای صنعت نفت (EP) صورت پذیرد، انعقاد قرارداد و انجام خرید صرفاً با تأمین‌کنندگانی که نام آن‌ها در فهرست بلند سامانه مذکور قرار دارد، امکان‌پذیر است. بنابراین مناقصه‌گر موظف به انجام تشریفات لازم جهت قرارگرفتن در فهرست سامانه مذکور تا تاریخ انعقاد قرارداد بوده و هرگونه تبعات ناشی از عدم رعایت مقررات فوق، متوجه مناقصه‌گر خواهد بود.
• آخرین مهلت ارسال پاسخ استعلام ارزیابی کیفی: تا دو هفته پس از آخرین مهلت دریافت اسناد استعلام ارزیابی کیفی.
• تاریخ و محل تحویل اسناد مناقصه: متعاقبا به اطلاع واجدین شرایط خواهد رسید.
• آخرین مهلت تحویل پیشنهاد و تاریخ گشایش پیشنهادها: طبق تاریخ های مندرج در اسناد مناقصه.
• لازم به ذکر است پیشنهادهای ارائه شده توسط مناقصه‌گران می‌بایست حداقل تا ۳ ماه از تاریخ تحویل پیشنهاد مالی معتبر باشد.
در صورت نیاز به اطلاعات بیشتر، متقاضیان می‌توانند با شماره تلفن ۵ و ۰۲۱-۸۳۷۶۲۶۰۴ تماس حاصل نمایند.
اطلاعات تماس سامانه ستاد جهت انجام مراحل عضویت در سامانه:
مرکز تماس: ۰۲۱-۴۱۹۳۴
دفتر ثبت‌نام: ۸۸۹۶۹۷۳۷ و ۸۵۱۹۳۷۶۸
شرکت نفت و گاز پارس - روابط عمومی

مجلسی بدون کمیسیون قضایی و حقوقی

کلیات طرحی برای تعیین تکلیف کمیسیون قضایی تصویب شد

بخش خبری:نمایندگان مجلس در جلسه علنی دیروز بـا کلیات طرح اصلاح بنـدی از آیین‌نامه داخلی مجلس موافقت کردند که در آن تعیین حداقل اعضای کمیسیون حقوقی و قضایی به عهده هیات مشترکی از روسای شعب و هیات رئیسـه مجلس گذاشته شده است. با این مصوبه بعد از گذشـت بیش از سـه مـاه از آغاز بـه کار مجلس یازدهم تکلیف کمیسـیون حقوقی و قضایی هم روشـن می‌شـود. براسـاس این مصوبه، حد نصاب تعداد اعضای کمیسیون قضایی و حقوقی مجلس شورای اسلامی تغییر یافت و بدین ترتیب کمسـیون قضایی مجلس می‌تواند با نصاب کمتری تشـکیل شود. سمیه محمودی، سخنگوی کمیسـیون آیین‌نامـه داخلـی مجلس دربـاره این طرح توضیـح داد که بـا این اصلاح آیین‌نامه هیات مشـترک روسای شـعب و هیات رئیسـه مجلس می‌توانند حداقل اعضای کمیسـیون حقوقی و قضایی را تعیین کنند. سـه مـاه از آغاز بـه کار مجلس یازدهم گذشـته که به دلیل تشکیل نشـدن کمیسـیون حقوقی این اصلاح آیین‌نامه می‌تواند راهگشا باشد.

محمدحسـین حسـین‌زاده بحرینی، رئیس کمیسیون تدویـن داخلی مجلس نیز اظهارداشـت: ۱۰۰ روز از آغاز به کار مجلس یازدهم می‌گذرد و هنوز تکلیف کمیسـیون حقوقی مشـخص نشده است، کمیسیونی با وظایف بسیار مهم که شایسته است هرچه سریع‌تر تشکیل شود.

در جریان بررسـی کلیات برخی از مخالفان پیشـنهاد دادند که به جای حل مقطعی این مشـکل برای مجلس یازدهـم بایـد آیین‌نامه بـه گونه‌ای اصلاح شـود که در دوره‌های بعدی تشـکیل کمیسیون حقوقی دچار مشکل نشـود، لذا کمیسیون حقوقی با هشت عضو ثابت تشکیل شده و از هر کمیسـیون تخصصی هم یک نماینده برای عضویت در این کمیسـیون حضور داشـته باشـند، چون تشـکیل کمیسـیون حقوقی بـا تعداد کم مخالف شـأن مجلس شورای اسلامی است.

در مقابل موافقان تأکید داشتند که با توجه به گذشت بیش از سـه مـاه از آغاز به کار مجلس یازدهم تشـکیل نشدن کمیسیون حقوقی یک ایراد است با توجه به این‌که بسیاری از لوایح و طرح‌ها معطل تصمیم کمیسیون حقوقی است، باید هرچه سریع‌تر تکلیف این کمیسیون مشخص شـود. در زمان رای گیری از مجلس شـورای اسـلامی درباره کلیات این طرح قالیباف گفت که یکی از مهم‌ترین کمیسیون‌های تخصصی مجلس شـورای اسلامی یعنی کمیسـیون حقوقی و قضایی تشکیل نشـده حال این‌که بیشـترین طرح‌ها و لوایح مربوط به این کمیسیون است.

بعـد از تصویب کلیات این طرح نمایندگان وارد بررسـی جزییات آن شدند که طبق آن و در صورت تصویب نهایی تبصره یـک ماده ۳۸ آیین‌نامه اینگونه اصلاح می‌شـود. در دوره یازدهم هیات مشـترک روسـای شعب و هیات رئیسـه مجلس شورای اسلامی می‌توانند اعضای حقوقی و قضایی را تعیین کنند.

*** لایحه صندوق بیمه حوادث طبیعی اصلاح شد**

نماینـدگان مجلس در مصوبه دیگری لایحه صندوق بیمـه حوادث طبیعی را برای تامین نظر شـورای نگهبان اصلاح کردند. براساس این لایحه، سهم مالکان واحدهای مسکونی ناتوان از پرداخت که تحت پوشش کمیته امداد یا بهزیسـتی نیسـتند پس از اخذ نظر مقام معظم رهبری توسـط بنیاد مسـتضعفان، بنیاد مسکن و سـتاد اجرایی فرمان امام خمینی(ره) تامین و پرداخت می‌شود.

لایحـه عضویـت دولت جمهوری اسـلامی ایران در موسسه بین الملل سامانه‌های کاربردی اصلاح شد

نماینـدگان در ادامـه جلسـه علنـی دیـروز، لایحه عضویت دولت جمهوری اسـلامی ایران در موسسه بین الملل سامانه‌های کاربردی را به منظور تامین نظر شورای نگهبان بـا ۱۷۱ رأی موافـق، ۷ رأی مخالف و ۱۱ رأی ممتنع از مجموع ۲۴۷ نماینده حاضر موافقت کردند.

در ماده واحده این لایحه آمده اسـت: به دولت اجازه داده می‌شـود در موسسـه بین‌المللی تحلیل سامانه‌های کاربردی به شرح منشور پیوست عضویت یابد و نسبت به پرداخت حق عضویت مربوط و یا کمک، اقدام کند.

در تبصره ۱ این ماده واحده آمده است: تعیین و تغییر دسـتگاه اجرایی طرف عضویت برعهده دولت است. کلیه دسـتگاه‌های اجرایی موظفند تمـام ارتباطات و تعاملات موردنیاز خود با موسسـه یاد شـده را از طریق دسـتگاه اجرایی طرف عضویت برقرار نمایند.

*** لایحـه اهداف، وظایـف و اختیارات وزارت ورزش اصلاح شد**

نماینـدگان مجلـس همچنین به منظـور تامین نظر شورای نگهبان لایحه اهداف، وظایف و اختیارات وزارت ورزش و جوانـان را اصـلاح کردنـد. بر این اسـاس و با رای نمایندگان، کلیه اهـداف، وظایف و اختیارات وزارت ورزش و جوانان که در این قانون به اختصار وزارت نامیده می‌شود و دستگاه‌های تحت نظارت وزارت مذکور در این قانون باید مقید به رعایت احکام و ارزش‌های اسـلامی، شئون انقلاب اسلامی و تابع کلیه قوانین نظام جمهوری اسلامی ایران تعیین شود. نمایندگان مجلس در ادامه نیز به منظور تامین نظر شـورای نگهبـان طرح یک فوریتی اصلاح ماده ۴۴ قانون مدیریت خدمات کشوری را اصلاح کردند. نمایندگان گزارش کمیسیون اجتماعی در خصوص طرح یک فوریتی اصلاح ماده ۴۴ قانون مدیریت خدمات کشوری را هم بررسی کرده و به منظور تامین نظر شورای نگهبان اصلاحاتی در آن اعمال کردند.

*** نماینـده سـنندج: نبایـد از تریبون‌هـای مجلس بر فقر و ناکامی‌های جامعه مرثیه‌خوانی کنیم**

نماینده سـنندج، کامیاران و دیواندره در مجلس گفت: مجلس باید درصـدد ارائه طرح‌ها و لوایحی برای ارتقای سـطح زندگی، رفاه و خوشبختی مردم باشد نه اینکه کار را به جایی برسـانیم که از تریبون‌های مختلف مجلس بر فقر و ناکامی‌های جامعه مرثیه‌خوانی کنیم.

محسن فتحی در نطق میان دستور خود افزود:مردمانی که قربانی حکمرانی غلط ما شده‌اند خود مرثیه سرا و درد کشیده‌اند، ملت دیگر نمی‌پذیرد؛ آنان منتخبان خود را به مجلس فرسـتاده‌اند تا با اصلاح امور فریاد آنها به امید و آرامش تبدیل شود امروز باید دردها و آلام را درمان کنیم، گفتنی‌ها را خود مردم گفته‌اند. نماینده سـنندج افزود: در نقـد رویه‌هـا و اوضاع اجتماعـی و اقتصـادی، مجلس، دولتمردان و کسانی که مسئول وضع موجود هستند از هر منتقدی رادیکال‌تر هسـتند درحالی که آنان باید به جای نقد وضعیت موجود پاسخگو باشند.

*** تجمع کارکنان مخابرات روسـتایی مقابل مجلس**

جمعی از کارکنـان مخابرات روسـتایی دیروز مقابل مجلس شـورای اسـلامی تجمع کردند.تجمع کنندگان خواستار رفع تبعیض بین خود و کارکنان مخابرات شهری شدند. تجمع‌کنندگان خواستار رسیدگی به وضعیت حقوق و مزایای خود ازسوی نمایندگان مجلس شورای اسلامی بودند.

در جلسه شورای شهر تهران مطرح شد؛

تصویب یک فوریت طرح «هوشمندسازی یارانه‌های شهرداری تهران»

اعضای شـورای اسلامی شهر تهران در جریان دویست و سی و چهارمین جلسه علنی خود یک فوریت طرح "هوشمندسازی یارانه‌های شهرداری" را به تصویب رساندند.

اعضای شـورای اسلامی شـهر تهران جزئیات یک فوریت طرح هوشمند سازی یارانه‌های شهرداری تهران را روی میز بررسی خود قرار دادند و بهاره آروین به عنوان پیشنهاد دهنده این طرح در دفاع از یک فوریت آن گفت: ما در شهرداری تهران یارانه‌های مختلفی را در حوزه حمل و نقل، فرهنگی و هنری و غیره ارائه می‌کنیم که اقدامی شایسـته اسـت. اما لزوما این یارانه‌ها به دست افراد نیازمند نمی‌رسد و منابع دچار هدررفت می‌شوند. وی با بیان این که می‌توانیم از طریق سـامانه" تهران من" یارانه‌ها را هوشمندسـازی کنیم، تصریح کرد: ازسوی دیگر ما بین افرادی که هر روز از مترو اسـتفاده می‌کنند با افرادی که سـالی یک بار از آن استفاده می‌کنند تفاوتی قائل نیستیم و برای افراد فعال در حوزه شهری که مدام با تماس با سامانه ۱۳۷ مشارکت فعالی در اداره شـهر دارند به یک نحو برخورد می‌کنیم درحالی که می‌توان با هوشمندسـازی یارانه‌هـا به این افراد کمک کرد. آروین افزود: البته ما فقط در این طرح شـاخص‌ها و اصول را مشخص می‌کنیم وشهرداری باید در قالب یک لایحه هوشمندسازی یارانه‌ها را مشخص کند.

وی گفت: این طرح با قید یک فوریت ارائه شـده تا بتوانیم در تدوین بودجه سـال ۱۴۰۰ به شـهرداری تهران این مهم را مورد توجه قرار دهیم. نهایتا اعضای شورای اسلامی شهر تهران بدون اعلام نظر موافق یا مخالف به یک فوریت طرح هوشمندسازی یارانه‌ها رای مثبت دادند.

تصویب کلیات نظامنامه نظارت بر عملکرد ذیحساب و قائم‌مقامان ذیحساب شهرداری

اعضای شـورای اسلامی شـهر تهران کلیات نظام‌نامه انتخاب، ارزیابی و نظارت بر عملکرد ذیحسـاب و قائم‌مقامان ذیحساب شهرداری تهران را با اکثریت آراء به تصویب رساندند. مجید فراهانی شورای شهر تهران در موافقت با نظام‌نامه انتخاب، ارزیابی و نظارت بر عملکرد ذیحساب و قائم‌مقامان ذیحسـاب شـهرداری تهران گفت: برای ارتقاء انضباط مالی و سـلامت اداری در شهرداری ما نیازمند به ساماندهی امور مربوط به انتخاب، ارزیابی و نظارت بر عملکرد حسابرس منتخب شورا، ذیحساب و قائم مقامان ذیحساب هستیم که با تأیید شورا فعالیت می‌کنند. امروز با تصویب فرآیند بررسی نظام نامه انتخاب، ارزیابی و نظارت بر عملکرد ذیحساب و قائم مقامان ذیحساب شهرداری تهران گام مهمی برای تقویت نظارت حین خرج شورا برخواهیم داشت.

وی افزود: انتخاب ذیحسـاب و قائم مقامان ذیحسـاب در شـورای شـهر تهران دارای سه مصوبه پیشین است که همه این مصوبات بر مراحل انتخاب و معرفی ذیحساب توسط شهرداری تأکید دارند و چگونگی ارزیابی افراد معرفی شـده ازسوی شهرداری و نظارت و ارزیابی عملکرد ایـن افراد در دوران ذیحسـابی و یا قائم مقامی ذیحسـابی مورد غفلت بوده اسـت، همچنین پیوند میان حسـابرس منتخب شورا و ذیحسـاب و قائم مقامان ذیحساب بدون تعریف و توجه بوده اسـت و حسابرسی از عملکرد ذیحسـاب و واحدهای ذیحسابی نیز چندان مورد توجه قرار نگرفته اسـت. در نهایت اعضای شورای اسلامی شـهر تهران کلیات نظام‌نامه انتخاب، ارزیابی و نظارت بر عملکرد ذیحسـاب و قائم‌مقامان ذیحسـاب شـهرداری تهران را با اکثریت اراء به تصویب رساندند.

عملکرد شهرداری در جذب بودجه غیرنقد موفق نیست

رئیس شورای اسلامی شهر تهران در پایان جلسه شورای اسلامی شهر تهران با حضور در جمع خبرنگاران با انتقاد از عملکرد مالی شـهرداری در حوزه بودجه غیرنقد، گفت: شـهرداری در این زمینه موفق نیسـت و برخی از اعضای شـورا درخواسـت تشکیل جلسـه ویژه دارند.

مهندس محسـن هاشمی در مورد جلسه هم اندیشی دیروز گفت: از ۱۵ مهر ماه هفته تهران آغاز می‌شود و بحث برنامه‌ریزی شهرداری برای این روز و همچنین تهران ۱۴۰۰ مطرح شد و شـهرداری برنامه‌های خود را اعلام کرد و اعضای شـورای شهر نیز نظرات کارشناسی خود را در این خصوص اعلام کردند. وی با بیان این که بلافاصله جلسـه شـورای شهر آغاز شد و اعضـا با ارائه چند نطق و تذکر مطالب خود را بیان کردند، اظهار کرد: در این جلسـه گزارش مالی شـهرداری تهران ازسـوی خزانه شورا قرائت شد که نشـان می‌دهد شهرداری در جذب بودجـه غیر نقد موفق نیسـت و اعضای شـورا نیز نگرانی‌های خـود را در این خصوص ابراز کردند و حتی درخواسـت داشتند که جلسـه ویژه‌ای در این مورد ازسوی هیات رئیسه برگزار شود. البته این مسئله مشکل سه ساله شهرداری است که نشان می‌دهد محافظه کاری زیادی دارند و این مسـئله به نبود جسـارت برمی‌گردد که دست بسـیاری از شهرداران مناطق بیش از حد بسته است.

وی بـا بیـان این که برای جذب بودجه غیر نقد باید مسـیر طولانی طی شـود، گفت: در گذشـته اگر پیمانکار از شـهرداری منطقـه طلبکار بود یک ملک با قیمت کارشناسـی تهاتر می‌شد. اما حالا طی ابلاغیه‌ای اعلام شده که واگذاری املاک تنها با برگزاری مزایده امکان پذیر است یعنی طلبکار شهرداری نیز باید وارد مزایده شود که این مسئله سبب شد شهرداران مناطق یا نتوانند کارهایشان را به خوبی انجام دهند یا نمی‌توانند بدهی‌شان را پرداخت کنند.

هاشمی افزود: هر چند که برگزاری مزایده از یک سو باعث عدم ایجاد سو تفاهم می‌شود اما روند کار را کند کرده و به نظر می‌رسـد که شـورای شـهر باید ورود پیدا کرده و با حفظ شرایط، اختیارات را بالا ببرد.

مجمع صندوق سرمایه گذاری مشترک صنعت و معدن در تاریخ ۹۹/۰۶/۰۵ برگزار گردید،

تصمیمات اخذ شده به شرح ذیل می باشد:
۱ - هزینه حسابرس به ۲۱۰ میلیون ریال افزایش یافت.
۲ - حداکثر سقف هزینه نرم افزاری صندوق به ۵۲۰ میلیون ریال افزایش یافت.

آگهی دعوت شرکت پولاسا سهامی خاص به شماره ثبت ۲۲۲۹۰ و شناسه ملی ۱۰۱۰۰۶۷۸۵۰۰

بدین وسـیله از کلیه سـهامداران شـرکت دعوت به عمل می آید تا در جلسه مجمع عمومی فوق العاده شـرکت که در تاریخ ۱۳۹۹/۰۶/۲۹ راس سـاعت ۰۸:۰۰ به نشانی مرکز اصلی شرکت تشکیل می گردد حضور بهم رسانند.
دستور جلسه: افزایش سرمایه
هیئت مدیره

آگهی دعوت مجمع عمومی فوق‌العاده نوبت دوم

جلسه مجمع عمومی فوق‌العاده شرکت تعاونی شماره مسکن تاکسیرانی ایلام رأس سـاعت ۱۳ روز یکشـنبه مورخ ۹۹/۰۶/۳۰ در محل مجتمع ۴۸ واحدی مسـکن تاکسـیرانی واقع در ایلام - بلوار پژوهش تشـکیل می‌گردد. از عموم اعضاء دعوت به عمل می‌آید که در روز مقرر و در محل مذکور حضور به هم رسـانند. بدیهی اسـت حضور کلیه اعضاء در جلسـه ضروری و در صورت عدم حضور برابر اساسـنامه هیچگونه اعتراضی در رابطـه با تصمیمات متخذه در مجمع موثر نخواهد بود. ضمناً هر دو عضو می‌تواند اسـتفاده از حق رأی خود را به یک نماینـده تام‌الاختیار از میان اعضـاء و یا خارج از اعضـاء واگذار کند محل بررسـی وکالت‌نامه‌ها دفتر تعاونی واقع در ایلام - بلوار پژوهش می‌باشد.
دستور جلسه:
۱ - گزارشی از عملکرد شرکت توسط رییس هیئت مدیره ۲ - انتخاب یا ابقا هیات تصفیه ۳ - ماموریت ثبت تصمیمات حاصله به هیئت مدیره
یوسف هواس‌بیگی
رییس هیئت مدیره تصفیه شرکت تعاونی مسکن تاکسیرانی ایلام

«رونوشت گواهی حصر وراثت»

خانم خرامان آدینه‌وند با شماره ملی ۵۹۸۹۷۲۴۵۷۸ به شـرح دادخواسـت از این شـورا درخواست گواهی حصر وراثت نموده و چنین توضیح داده که شـادروان خان‌بردا خدادادی سیاب فرزند عباس به شماره ملی ۵۹۸۹۷۲۱۱۷۱ متولـد ۱۳۱۲/۰۸/۰۴ در تاریخ ۱۳۸۹/۱۰/۳۰در اقامتگاه دائمی خود بدرود زندگی گفته و ورثه آن مرحوم منحصر است به:

۱- یارمحمـد خدادادی سیاب نام پدر خان‌بردا شـماره شناسـنامه ۴۰۷۴۷۲۸۴۳ متولـد ۱۳۵۸/۱۲/۲۹ نسبت: فرزند متوفی ۲- نوراللدین خدادادی سیاب نام پدر خان‌بردا شـماره شناسـنامه ۴۱۹۰۶۵۲۵۵۵ متولد ۱۳۴۱/۱۰/۲۷ نسبت: فرزند متوفی ۳- مردان خدادادی سیاب نام پدر خان‌بردا شـماره شناسـنامه ۵۹۸۹۹۷۵۶۰۰ متولـد ۱۳۶۴/۰۳/۰۱ نسبت: فرزنـد متوفی ۴- یاور خدادادی سیاب نـام پدر خان‌بردا شماره شناسنامه ۴۰۷۰۴۷۲۸۳۵ متولد ۱۳۵۶/۰۶/۰۶ نسبت: فرزند متوفی ۵- محمد خدادادی سیاب نام پدر خان‌بردا شـماره شناسـنامه ۴۱۹۰۶۰۲۲۸۰ متولد ۱۳۴۲/۱۲/۱۲ نسبت: فرزند متوفی ۶- راضیه خدادادی سیاب نام پدر خان‌بردا شـماره شناسـنامه ۵۹۸۹۹۶۰۵۸۱ متولد ۱۳۶۶/۱۱/۰۱ نسبت: فرزند متوفی ۷- جواهر خدادادی سیاب نام پدر خان‌بردا شماره شناسنامه ۴۰۷۰۴۷۲۸۰۰ متولد ۱۳۵۰/۰۲/۰۱ نسبت: فرزند متوفی ۸- گل‌چین خدادادی سیاب نام پدر خان‌بردا شماره شناسنامه ۴۱۹۹۴۱۸۱۰۵ متولد ۱۳۵۵/۱۰/۲۰ نسبت: فرزنـد متوفـی ۹- مهرنوش خدادادی سیاب نام پدر خان‌بردا شـماره شناسـنامه ۵۹۸۹۷۳۱۴۴۲ متولد ۱۳۶۱/۰۶/۰۴ نسبت: فرزند متوفی ۱۰- گل‌نوش خدادادی سیاب نام پدر خان‌بردا شماره شناسـنامه ۴۱۹۹۴۱۸۰۹۱ متولد ۱۳۵۴/۰۹/۱۸ نسبت: فرزند متوفی ۱۱- خرامان آدینه‌وند نام پدر علی‌اکبر شماره شناسنامه ۰۹۸۹۷۲۴۵۷۸ متولد ۱۳۲۵/۰۹/۰۳ نسبت: همسر متوفی

اینک با انجام تشـریفات مقدماتی درخواسـت مزبور را در یک نوبت آگهی می‌نماید تا هرکسی اعتراض دارد و یا وصیت‌نامه از متوفی نزد او باشـد از تاریخ نشـر نخسـتین آگهی ظرف مدت یک ماه به شورا تقدیم دارد والا گواهی صادر خواهد شد. م. الف ۳۸۲

قاضی شعبه اول شورای حل اختلاف شهر کوهنانی - مهدی ایمانی

خوانندگان عزیز می‌توانند برای ارائه نظرات، پیشنهادات و انتقادات خود از طریق شماره تلفن ۷۷۶۴۴۴۰۹ با روابط عمومی روزنامه جمهوری اسلامی تماس حاصل نمایند

سند مالکیت (برگ سبز) وانت پیکان مـدل ۱۳۸۷ بـه رنـگ سـفید - روغنـی بـه شـماره انتظامـی ۵۸-۵۷۸س۲۳ و شـماره شاسـی NAAA۴۶AA۴۹G۰۴۱۷۶۸ و شـماره موتـور ۱۱۴۸۷۰۴۴۵۳۰ مفقود گردیده و از درجه اعتبار سـاقط می‌باشد.(خورموج)

فراخوان مناقصه عمومی یک مرحله‌ای با ارزیابی ساده نوبت اول

اداره کل راه و شهرسـازی اسـتان آذربایجان‌غربـی در نظـر دارد مناقصـه عمومی دوربرگـردان کیلومتر ۲۱ و ۳۴ و زیرگذر کیلومتـر ۱۲ محور ارومیه - سـرو کیلومتر به شـماره فراخوان ۲۰۹۹۰۰۰۳۶۵۰۰۰۰۲۶از طریق سامانه تدارکات الکترونیکی دولت برگزار نماید. کلیه مراحل برگزاری مناقصه از دریافت اسناد مناقصه تا ارائه پیشـنهاد مناقصه‌گران و بازگشایی پاکت‌ها از طریق درگاه سامانه تدارکات الکترونیک دولت (ستاد) به آدرس www.setadiran.ir انجـام خواهـد شـد و لازم اسـت مناقصه‌گران در صورت عدم عضویت قبلی، مراحل ثبت‌نام در سـایت مذکـور و دریافت گواهی امضـای الکترونیکی را جهت شـرکت در مناقصـه محقق سـازند. تاریخ انتشـار مناقصه در سامانه تاریخ ۹۹/۰۶/۱۷ می‌باشد.

مهلت زمانی دریافت اسـناد مناقصه از سـایت تا سـاعت ۱۹ تاریخ ۹۹/۰۶/۲۳

مهلت زمانی ارائه مدارک: ساعت ۱۹ مورخه ۹۹/۰۷/۰۳

اطلاعات تماس دسـتگاه مناقصه‌گزار جهت دریافت اطلاعات بیشتر در خصوص اسناد مناقصه و ارائه پاکت‌ها آدرس: ارومیه بلوار شـهید بهشـتی نرسیده به چهارراه شـورا اداره کل راه و شهرسازی تلفن: ۳۳۴۷۹۸۲۱-۲۵

اطلاعات تماس سامانه ستاد جهت انجام مراحل عضویت در سامانه: مرکز تماس ۴۱۹۳۴-۰۲۱
دفتر ثبت‌نام: ۸۸۹۶۹۷۳۷ و ۸۵۱۹۳۷۶۸

آگهی مزایده ۹۹/۲

بانک صادرات بوشهر

بانک صادرات بوشهر در نظر دارد املاک تملیکی و مازاد بر نیاز خود را با شرایط نقد و اقساط (حداقـل ۳۰ درصد نقد و اقسـاط ۳۶ ماهـه بجز ملک های صنعتی طبق تبصره ۵) بشـرح جـدول ذیـل از طریق مزایـده عمومی یک مرحلـه ای به فروش برسـاند. متقاضیان محترم مـی تواننـد جهـت دریافت اسـناد از تاریـخ ۱۳۹۹/۰۶/۱۷ لغایـت ۱۳۹۹/۰۶/۲۶ بجز جمعـه و ایام تعطیل بـه آدرس : بوشـهر- خیابان امام خمینی(ره) نبش خیابان فردوسـی سـاختمان مرکزی بانک صادرات بوشـهر - طبقـه سـوم - دایره تدارکات وسـاختمان مراجعه و جهت کسـب اطلاع با شـماره تلفـن ۰۷۷۳۳۳۴۳۳۳۱ و۰۷۷۳۳۳۴۱۸۸۴ تماس حاصل نمایند. زمان بازدید از املاک نیز همزمان در تاریخ مقرر یادشده از ساعت ۸ صبح لغایت ۱۲/۰۰ می باشـد و زمان تحویل پیشـنهادات تا ساعت ۱۴ مورخ ۱۳۹۹/۰۷/۰۸ و زمان بازگشایی پاکات در ساعت ۱۰ مورخ ۱۳۹۹/۰۷/۰۹ درمحل ساختمان مرکزی بانک خواهد بود .

تبصره ۱ : در شـرایط مسـاوی بودن قیمت های پیشـنهادی ، اولویت صرفا با پیشنهاد نقدی است. تبصره ۲ : در شرایط کمتر بودن قیمت پیشنهادی نقدی از نقد و اقساط ، در صورتیکه مبلغ پیشنهاد نقد و اقساط ۱۰٪ از مبلغ پیشنهاد نقدی بالاتر باشـد پیشـنهاد نقد و اقسـاط به عنوان برنده خواهد بود. تبصره ۳ : در شـرایط مسـاوی بودن قیمت پیشنهادی نقـد و اقسـاط اولویـت با درصد حصـه نقدی بیشـتر و مدت زمان پرداخت اقسـاط کمتر می باشـد. *در مورد شـرایط پرداخـت ، متقاضیان خرید غیرنقدی می بایسـت روش پرداخت خـود را از بین گزینه های ۲ الی۷ جدول فوق انتخاب و در برگ پیشـنهاد و تعهدنامه شـرکت در مزایده قید نمایند، در غیر اینصورت پیشـنهاد خرید مبهم تلقی و سـپرده ضبط خواهد شـد. تبصره ۴ : درشـرایط پیشنهاد نقد و اقسـاط ۱۰ درصد قیمت پایه ملک به قیمت پیشنهادی اضافه می شود. تبصره ۵ : جهت ملک های با کاربری صنعتی پیشنهاد قیمت با ۳۰٪ نقد و بازپرداخت ۶۰ ماهه قابل قبول است.

ردیف	میزان پرداخت نقدی	میزان پرداخت غیرنقدی (باقیمانده در اقساط)
۱	٪ ۱۰۰	ــــــــــــ
۲	٪۸۰	٪۲۰ حداکثر در۳۶ قسط با احتساب کارمزد(سود) بانکی مصوب
۳	٪۷۰	٪۳۰ حداکثر در۳۶ قسط با احتساب کارمزد(سود) بانکی مصوب
۴	٪۶۰	٪۴۰ حداکثر در۳۶ قسط با احتساب کارمزد(سود) بانکی مصوب
۵	٪۵۰	٪۵۰ حداکثر در۳۶ قسط با احتساب کارمزد(سود) بانکی مصوب
۶	٪۴۰	٪۶۰ حداکثر در۳۶ قسط با احتساب کارمزد(سود) بانکی مصوب
۷	٪۳۰	٪۷۰ حداکثر در۳۶ قسط با احتساب کارمزد(سود) بانکی مصوب
اولویت با پیشنهاد پرداخت نقدی درردیف (۱) و پیشنهادات غیر نقدی با سود بانکی قابل بررسی بوده و می بایست درصد پرداخت نقدی و مدت بازپرداخت الباقی ثمن معامله در برگه پیشنهادات به صورت مشخص و شفاف اعلام گردد.		

لیست املاک مزایده استانی ۹۹/۲

ردیف	شناسه	آدرس ملک	پلاک ثبتی	نوع ملک	کاربری	عرصه (مترمربع)	اعیانی (مترمربع)	قیمت پایه مزایده (به ریال)	سپرده تودیعی جهت شرکت در مزایده (به ریال)	وضعیت ملک
۱	۸۲۸۸	خورموج روستای بنیاد	۱۶۷۷/۱۲۹	ساختمان	مسکونی	۴۴۵/۵	۱۰۰	۴۳۰،۰۰۰،۰۰۰	۲۱،۵۰۰،۰۰۰	فروش باوضع موجوداز لحاظ اسناد ، مدارک مالکیت و مساحت عرصه اعیان ، دارای متصرف ، تخلیه با خریدار
۲	۹۱۶۸	شهرستان تنگستان روستای گلنگون(مرغداری)	۱۴۹۰/۴۸	شرکت	صنعتی	۵۳۷۷۸/۵	۶۳۵۶	۱۴،۰۵۴،۳۴۲،۰۲۸	۵۲۱،۰۰۰،۰۰۰	فروش باوضع موجوداز لحاظ اسناد ، مدارک مالکیت و مساحت عرصه واعیان ، فاقدپایانکار، دارای متصرف ، ملک مشاع و سهم بانک ۱۰۴۹ سهم از ۲۰۰۰ سهم می باشد،تخلیه با خریدار
۳	۱۷۳۴	بیدخون، محل سابق شعبه بیدخون	۳۰/۴۷۰	ساختمان	بانک – مسکونی	۳۷۵	۹۵۴	۴۲،۰۰۰،۰۰۰،۰۰۰	۶۶۰،۰۰۰،۰۰۰	فروش باوضع موجوداز لحاظ اسناد ، مدارک مالکیت و مساحت عرصه واعیان ، فاقدپایانکار
۴	۱۹۲۲	بندر کنگان بلوار نبش خیابان طالقانی(محل سابق تعاونی مرزنشینان کنگان)	۳/۱۴۱۷	ساختمان	تجاری – مسکونی	۶۶۲۸/۷	۲۳۵۶،۴	۴۲،۵۹۴،۰۷۲،۵۰۰	۶۶۳،۰۰۰،۰۰۰	فروش باوضع موجوداز لحاظ اسناد ، مدارک مالکیت و مساحت عرصه و اعیان(به نسبت سهم مشاع) ، فاقدپایانکار، دارای متصرف ،ملک مشاع و سهم بانک ۲۰ سهم از ۹۶ سهم می باشد، تخلیه با خریدار
۵	۱۸۸۱	بندر عامری روستای گاهی (منزل مسکونی)	۲۴۶۱/۶۵	ساختمان	مسکونی	۱۵۹۸	۲۹۷	۲،۲۸۸،۲۰۰،۰۰۰	۱۱۵،۰۰۰،۰۰۰	فروش باوضع موجوداز لحاظ اسناد ، مدارک مالکیت و مساحت عرصه واعیان ، فاقدپایانکار، دارای متصرف ، تخلیه با خریدار
۶	۱۹۹۵	تنگ ارم بر جنوب رودخانه	۷۴۰۲/۸۱۴	ساختمان	مسکونی	۱۰۱۷	۱۵۰	۲،۱۰۰،۰۰۰،۰۰۰	۱۰۵،۰۰۰،۰۰۰	فروش باوضع موجوداز لحاظ اسناد ، مدارک مالکیت و مساحت عرصه واعیان ، فاقدپایانکار، دارای متصرف ، تخلیه با خریدار
۷	۱۹۹۶	تنگ ارم بر جنوب رودخانه	۷۴۰۲/۳۲۱	ساختمان	مسکونی	۶۵۶/۰۲	۱۶۰	۱،۴۵۰،۰۰۰،۰۰۰	۷۳،۰۰۰،۰۰۰	فروش باوضع موجوداز لحاظ اسناد ، مدارک مالکیت و مساحت عرصه واعیان ، فاقدپایانکار، دارای متصرف ، تخلیه با خریدار
۸	۸۸۹۱	استان هرمزگان،جزیره کیش،اراضی توسعه نوار سیاحتی،بازار بین المللی ونوس	قطعه ۹۸	مغازه	تجاری	قدرالسهم از عرصه	۵۴/۶۰	۲۳،۳۴۵،۰۰۰،۰۰۰	۵۷۰،۰۰۰،۰۰۰	فروش باوضع موجوداز لحاظ اسناد(انتقال مطابق ضوابط و مقررات مناطق آزاد) ، مدارک مالکیت و مساحت اعیان و قدرالسهم عرصه ، دارای متصرف ، تخلیه با خریدار
۹	۸۸۹۲	استان هرمزگان،جزیره کیش،اراضی توسعه نوار سیاحتی،بازار بین المللی ونوس	قطعه ۹۹	مغازه	تجاری	قدرالسهم از عرصه	۷۲/۶۰	۲۷،۴۴۵،۰۰۰،۰۰۰	۵۹۰،۰۰۰،۰۰۰	فروش باوضع موجوداز لحاظ اسناد(انتقال مطابق ضوابط و مقررات مناطق آزاد) ، مدارک مالکیت و مساحت اعیان و قدرالسهم عرصه ، دارای متصرف ، تخلیه با خریدار
۱۰	۸۸۹۳	استان هرمزگان،جزیره کیش،اراضی توسعه نوار سیاحتی،بازار بین المللی ونوس	قطعه ۱۰۰	مغازه	تجاری	قدرالسهم از عرصه	۷۲/۶۰	۲۶،۱۵۰،۰۰۰،۰۰۰	۵۹۰،۰۰۰،۰۰۰	فروش باوضع موجوداز لحاظ اسناد(انتقال مطابق ضوابط و مقررات مناطق آزاد) ، مدارک مالکیت و مساحت اعیان و قدرالسهم عرصه ، دارای متصرف ، تخلیه با خریدار
۱۱	۸۸۹۴	استان هرمزگان،جزیره کیش،شهرک صنعتی شماره یک،درخت سبز،خیابان صنعت سوم،قطعه ۶۸	قطعه ۶۸	شرکت	صنعتی	۲۰۰۵	۲۵۰۵	۶۴،۸۰۰،۰۰۰،۰۰۰	۷۸۰،۰۰۰،۰۰۰	فروش باوضع موجوداز لحاظ اسناد(انتقال مطابق ضوابط و مقررات مناطق آزاد) ، مدارک مالکیت و مساحت اعیان و عرصه ، دارای متصرف ، تخلیه با خریدار
۱۲	۱۶۶۵	کنگان، تقاطع خیابان استقلال وابوذر، محل سابق شعبه والفجرکنگان	پلاک ۳/۳	ساختمان	بانک	۲۹۵/۵۲	۵۴۰	۱۱۰،۴۰۶،۰۰۰،۰۰۰	۱،۰۰۵،۰۰۰،۰۰۰	فروش باوضع موجوداز لحاظ اسناد ، مدارک مالکیت و مساحت عرصه و اعیان ، فاقدپایانکار،کاربری زمین تجاری است
۱۳	۵۶۷۲	بوشهر تقاطع آزادی (برج مقام)پشت پزشک قانونی ومجموعه ورزشی شهید زالی	۳۳۴۸/۲۷	زمین	باغ مسکونی	۲۴۵۷	۰	۴۶،۸۰۰،۰۰۰،۰۰۰	۶۹۰،۰۰۰،۰۰۰	فروش باوضع موجوداز لحاظ اسناد ، مدارک مالکیت ، فاقدپایانکار.مساحت عرصه باقیمانده در اختیار بانک ۱۰۳۸/۵۵ متر مربع از مساحت کل می باشد واین مقدار قابل فروش است
۱۴	۱۶۵۹	خارک میدان امام (بانک صادرات شعبه سابق خارک)	عادی	ساختمان	بانک	۵۶۰/۳۶	۷۴۶	۴۹،۳۶۶،۸۸۰،۰۰۰	۷۰۰،۰۰۰،۰۰۰	فروش باوضع موجوداز لحاظ اسناد ، مدارک مالکیت و مساحت عرصه و اعیان ، فاقدپایانکار، در صورت تغییر مساحت پس از اخذ سند مسولیت بر عهده خریدار می باشد

به خاطر محاصره یمن توسط ائتلاف سعودی

کمبود سوخت بیمارستان‌های یمن را به تعطیلی کشاند

اداره بهداشت عمومی استان حجه در شمال غرب پایتخت یمن اعلام کرد که ارائه خدمات پزشکی در بیمارستانهای این استان به علت نبود سوخت متوقف شده است.

به گزارش ایرنا از شبکه "المسیره" یمن، در بیانیه این اداره آمده است که ارائه خدمات پزشکی در بیمارستان "شهید دکتر یاسر وثاب" در شهرستان "خیران المحرق" به خاطر نبود سوخت تعطیل شد.

در این بیانیه ضمن بیان این که تعطیل شدن این بیماستان یک بحران انسانی بوده، نسبت به وخیم شدن اوضاع بهداشتی در استان حجه هشدار داده شده است.

اداره بهداشت استان حجه همچنین اعلام کرد که ادامه توقیف کشتی‌های حامل فرآورده‌های نفتی مراکز بهداشتی، درمانی، بیمارستان‌ها و نیز بخش اورژانس آنها را با خطر تعطیلی روبرو خواهد کرد.

در این بیانیه اشاره شده است که توقیف نفتکش‌ها، زندگی صدها هزار کودک، زن و بیماران بویژه در سایه شیوع ویروس همه‌گیر کرونا را به شدت تهدید می‌کند لذا از سازمان‌های بشردوستانه، جامعه جهانی خواست که به مسئولیت خود در قبال مردم یمن که با کشتار مستقیم و غیر مستقیم ناشی از محاصره جانکاه، قطع حقوق کارمندان و شیوع انواع بیماری‌ها و نیز نابودی تأسیسات زیربنایی بخش بهداشتی روبرو هستند، عمل کنند.

این بیانیه اعلام کرد که توقف بیمارستان‌های یمن ناشی از کمبود سوخت همزمان با آن صورت می‌گیرد که سازمان‌های بین‌المللی پس از آن که نتوانستند مانع از حملات ائتلاف سعودی و نیز لغو محاصره تحمیلی علیه یمن شوند، حمایت خود از بخش بهداشت یمن را متوقف کردند. وزارت بهداشت دولت نجات ملی ۹ تیرماه نیز نسبت به توقف تدریجی بیمارستان‌های این کشور در نتیجه ادامه بحران کمبود فراورده‌های نفتی در این کشور که ناشی از توقیف نفتکش‌ها توسط ائتلاف سعودی است، هشدار داده بود.وزارت بهداشت یمن میانگین مصرف ماهانه بخش بهداشتی دولتی و خصوصی را ۲ میلیون و ۵۹۶ هزار و ۲۳۰ لیتر اعلام کرد.

وزارت نفت یمن اعلام کرد، ائتلاف متجاوز سعودی همچنان ۱۸ نفتکش از مجموع ۲۲ نفتکش این کشور را توقیف کرده و اجازه تخلیه بار آنها را نمی‌دهد.براساس گزارش این وزراتخانه یمن، از این ۱۸ نفتکش، چهار کشتی حامل سوخت دیزل و گاز خانگی است.

محاصره و تداوم درگیری، موجب شده بیشتر یمنی‌ها محتاج ابتدایی‌ترین کمک‌های انسانی باشند.میلیون‌ها یمنی در آستانه قحطی قرار دارند و طبق اعلام سازمان ملل، یمن بدترین بحران‌های انسانی در جهان را تجربه می‌کند. همزمان نیز "آنتونیو گوترش" دبیرکل سازمان ملل متحد شنبه نسبت به خطر قحطی و نبود امنیت غذایی در یمن و سه کشور آفریقایی هشدار داد.

جنگی که ائتلاف عربی به سرکردگی عربستان و همراهی امارات و چراغ سبز واشنگتن علیه یمن به راه انداخت و بیش از ۶ سال ادامه دارد، گرسنگی و بیماری را در این کشور فقیر عربی تشدید کرده است.

سیلاب بی‌سابقه پاکستان ۲۲۰ قربانی گرفت

ستاد مدیریت بحران ملی پاکستان گزارش داد: باران‌های سیل آسای اخیر در این کشور و بلایای طبیعی مربوط به آن که ناشی از بارش‌های بی‌سابقه ۱۰۰ سال گذشته بوده دست کم ۲۲۰ قربانی گرفت و صدها نفر نیز مصدوم شدند.

به گزارش ایرنا و به نقل از رسانه‌های پاکستانی، ستاد مدیریت بحران ملی این کشور روز یکشنبه با انتشار نتایج بررسی‌ها در مورد میزان تلفات و خسارات ناشی از سیلاب اخیر اعلام کرد: بارش بی‌سابقه باران در مناطق مختلف پاکستان به ویژه در ایالت سند در جنوب این کشور و شهر کراچی بیشترین تلفات انسانی و خسارت‌های مادی را دربی داشت.

در این گزارش آمده است: دهها نفر در دیگر شهرهای پاکستان به ویژه در ایالات بلوچستان و خیبرپختونخوا در شمال غرب این کشور درپی سیل و حوادث ناشی از آن کشته شدند. باران‌های سیل‌آسای اخیر مقام‌های پاکستانی را غافلگیر کرد و تبعات تخریبی سیلاب اخیر رکورد ۱۰۰ ساله را نیز در این کشور شکست. این سیل در بسیاری از شهرهای پاکستان باعث تخریب صدها واحد مسکونی، واژگونی پل‌های ارتباطی، از بین رفتن زیرساخت‌های عمومی و تخریب جاده‌ها شد. درحالی که برق‌گرفتگی در زمان بارندگی‌های بی‌وقفه در شهر کراچی نیز علل مرگ برخی از قربانیان اعلام شده است. تلفات انسانی و خسارت‌های شدید مالی ناشی از باران و سیل در جنوب پاکستان به حدی بود که "عمران‌خان" نخست‌وزیر این کشور را به کراچی کشاند.

عمران‌خان روز گذشته با سفر به مرکز ایالت سند پاکستان خسارت‌های ناشی از سیل را از نزدیک مشاهده و برای غلبه بر این وضعیت طرح‌های مالی دولت فدرال (اسلام‌آباد) را برای دولت ایالتی اعلام کرد.

گفتنی است به دلیل ضعیف بودن زیرساخت‌ها به ویژه در مناطق محروم در ایالات بلوچستان و سند در پاکستان، باران‌های شدید در فصل‌های مختلف معمولا با خسارات و تلفات همراه است.

دولت پاکستان اوایل تیرماه امسال نسبت به خطر باران‌های موسمی سیل آسا در این کشور اعلام هشدار کرده بود وضعیتی که تا اواخر شهریورماه ادامه خواهد داشت. تابستان، فصل باران‌های موسمی در مناطق وسیعی از پاکستان است. این کشور در سال‌های گذشته شاهد حوادث سنگین جاری شدن سیل در مناطق مختلف کشور بود، این فجایع طبیعی بیش از میلیاردها دلار به مناطق مسکونی، عمومی و صنعتی ازجمله محصولات کشاورزی در چهار ایالت پاکستان خسارت وارد ساخت.

بررسی‌های به عمل آمده حاکی است جاری شدن سیل در ایالات سند و بلوچستان این کشور حدود ۳,۴ میلیارد دلار به زیرساخت‌ها، کشاورزی، آموزش و پرورش، بهداشت و مسکن پاکستان خسارت وارد کرده است.

نهاد آمریکایی:

۳۰ درصد نظامیان بازگشته از افغانستان اختلال روانی دارند

شورای ملی بهداشت رفتاری آمریکا اعلام کرد که ۳۰ درصد از نظامیان اعزام شده این کشور به افغانستان و عراق، دچار اختلالات روانی شده‌اند. به گزارش ایرنا به نقل از خبرگزاری "آریانا نیوز" افغانستان، این مرکز بهداشتی آمریکا افزود: ۷۳۰ هزار نفر از نیروهایی که به افغانستان و عراق اعزام شده‌اند دچار این اختلالات هستند و بسیاری از آن‌ها نیز استرس پس از حادثه (PTSD) و افسردگی شدید را تجربه می‌کنند. بر پایه این گزارش، بیش از نیمی از کهنه سربازان آمریکایی نیازمند درمان روحی- روانی از خدمات مورد نیاز بهره‌مند می‌شوند و روزانه بطور میانگین ۲۲ نظامی آمریکایی بر اثر خودکشی جانش را از دست می‌دهد. پیش از این نیز «نیویورک تایمز» در گزارشی از روند رو به افزایش میزان خودکشی بین نظامیان آمریکایی خبر داده بود. به‌گفته کارشناسان نظامی، طی سال‌های ۲۰۱۳ تا ۲۰۱۷ میلادی بیش از ۴۵ هزار نظامی آمریکایی خودکشی کرده‌اند و این آمار در سال ۲۰۱۸ به عدد روزانه ۲۴ خودکشی رسیده بود.

اسرائیل به بهانه کرونا تعطیلی مسجدالاقصی را بررسی می‌کند

مسئولان رژیم صهیونیستی درباره تعطیلی مسجدالاقصی به بهانه مقابله با شیوع کرونا گفت‌وگو می‌کنند. وزارت اوقاف و امور اسلامی اردن نیز نسبت به تعرض‌های مکرر این رژیم به کارمندان مسجدالاقصی هشدار داد.

به گزارش ایسنا، خبرگزاری آناتولی ترکیه به نقل از شبکه ۱۲ تلویزیون رژیم صهیونیستی گزارش داد، شورای امنیت داخلی این رژیم امروز گفت‌وگوی حساسی درباره بستن مسجدالاقصی به روی نمازگزاران برگزار خواهد کرد.

شورای امنیت داخلی رژیم صهیونیستی، هیئت مشورتی نخست‌وزیر و کابینه برای رایزنی درباره مسائل و امور امنیتی به ویژه در رابطه با امنیت داخلی و سراسری اراضی اشغالی است.

این شبکه ماهواره‌ای در ادامه گزارش خود بدون ارائه جزئیات بیشتر اعلام کرد، این نشست گفت‌وگو محور با توجه به افزایش تعداد مبتلایان به ویروس کرونا در قدس شرقی برگزار خواهد شد.

در ادامه این گزارش ادعا شده است: از سه ماه قبل شهرداری قدس (وابسته به رژیم صهیونیستی) نسبت به رعایت نشدن دستورالعمل‌ها در این محدوده هشدار می‌دهد اما از آن زمان به دلیل مخالفت اوقاف اسلامی با تعطیلی مسجدالاقصی، اتفاقی رخ نداده است.

این شبکه ماهواره‌ای افزود: در هر جمعه حدود ۱۸ تا ۲۲ هزار نمازگزار وارد مسجدالاقصی می‌شوند و بسیاری از آنها به دستورالعمل‌های ویژه کرونا از جمله زدن ماسک و رعایت فاصله اجتماعی هنگام برپایی نماز عمل نمی‌کنند.

همچنین در این گزارش بیان شد: رونی جمزو، پروفسور اسرائیلی و مدیر پروژه مبارزه با کرونا تلاش کرد محله‌های بخش قدیمی قدس و اطراف مسجدالاقصی را در لیست نقاط قرمز (دارای بالاترین میزان شیوع ویروس) قرار دهد، که این امر سؤالاتی را درباره چگونگی تعطیلی کنیسه القیامه، دیوار غربی (البراق) و مسجدالاقصی ایجاد کرد.

طبق گزارش شبکه ۱۲ تلویزیون رژیم صهیونیستی، در جلسه‌ای که شورای امنیت داخلی تشکیل خواهد داد، برای دستیابی به راه‌حل‌های عملی جهت تعامل با حساسیت‌های دینی و سیاسی موقعیت‌های مذهبی قدس تلاش خواهد شد.

همچنین محمد **الخلایلة**، وزیر

اوقاف، مقدسات و امور اسلامی اردن در بیانیه‌ای نسبت به تعرض‌های مکرر رژیم صهیونیستی به کارمندان اوقاف اسلامی شهر قدس و احضار مستمر آنها برای تحقیق و نیز بازداشت آنها هشدار داد.

الخلایله گفت: این اقدامات با هدف ترساندن کارمندان مسجدالاقصی و از بین بردن علاقه آنها به این مسجد و تلاش حداکثری آنها برای انجام وظیفه‌شان انجام می‌شوند.

وزیر اوقاف، مقدسات و امور اسلامی اردن افزود: تمامی کارمندان اداره اوقاف قدس، نگهبانان مسجدالاقصی و شورای اوقاف قدس از نظر اداری تابع وزارت اوقاف، مقدسات و امور اسلامی اردن هستند و اداره اوقاف اسلامی قدس منحصرا تنها طرفی است که مدیریت امور مسجدالاقصی را در اختیار دارد.

او ادامه داد: این تعرض‌ها می‌توانند کار مرکز اوقاف قدس را تعطیل کرده و به نقش مهم آن در حمایت و مدیریت مسجدالاقصی و تمامی اوقاف قدس شریف پایان دهند.

الخلایله در ادامه گفت: مسجدالاقصی غیرقابل تقسیم و یا مشارکت است، این مسجد یکی از سه مکان مقدس مسلمانان است و قداست آن برگرفته از باور تمامی مسلمانانی است که هستند و تعداد آنها امروز به دو هزار میلیون تن می‌رسد.

مرکز اوقاف قدس وابسته به وزارت اوقاف اردن بوده و این وزارتخانه براساس قوانین بین‌المللی ناظر رسمی مسجد و اوقاف قدس (شرقی) است.

همچنین اردن براساس توافقنامه صلح اردن با رژیم صهیونیستی که سال ۱۳۷۲ به امضا رسید) حق نظارت بر امور دینی قدس را برای خود محفوظ می‌داند.

اسفند۱۳۷۱ پادشاه اردن و محمود عباس، رئیس تشکیلات خودگردان فلسطین توافقنامه‌ای را به امضا رساندند که در آن به اردن حق قیمومیت و دفاع از قدس و مقدسات موجود در فلسطین را می‌دهد.

آگهی تغییرات شرکت سهامی عام سرمایه گذاری استان آذربایجان غربی به شماره ثبت ۸۲۸۶ و شناسه ملی ۱۰۲۲۰۱۲۴۱۶۵

به استناد صورتجلسه مجمع عمومی فوق العاده مورخ ۱۳۹۹/۰۴/۰۳ ودر اجرای ابلاغیه مورخ ۱۳۹۹/۲/۰۹ مقام معظم رهبری (مد ظله العالی) و مجوز شماره ۱۲۲/۶۸۹۰۹ مورخ ۱۳۹۹/۰۵/۱۲ سازمان بورس اوراق بهادار و ائین نامه اجرایی آزاد سازی سهام عدالت تصمیمات ذیل اتخاذ شد : ۱- سرمایه شرکت از مبلغ ۱۴۰۰۰۰۰۰ ریال منقسم به ۱۴۰۰۰ سهم هزار ریالی بانام به مبلغ ۱۵۸۷۵۶۰۳۲۸۷۴۰۰۰ریال منقسم به ۱۵۸۷۵۶۰۳۲۸۷۴هزار ریالی عادی بانام از محل سهام شرکتهای واگذار شده توسط سازمان خصوصی سازی افزایش یافت . -۲ با قطعیت افزایش سرمایه شرکت ماده ۷ اساسنامه به شرح ذیل اصلاح گردید: سرمایه شرکت مبلغ ۱۵۸۷۵۶۰۳۲۸۷۴۰۰۰ ریال منقسم به ۱۵۸۷۵۶۰۳۲۸۷۴ سهم هزار ریالی با نام میباشد که تماما تادیه شده است.

اداره کل ثبت اسناد و املاک استان آذربایجان غربی

اداره ثبت شرکت ها و موسسات غیرتجاری ارومیه (۹۷۵۸۲۷)

آگهی تغییرات شرکت فنی وتجهیزات گلشهر ابزار شرکت سهامی خاص به شماره ثبت ۱۹۹۱ و شناسه ملی ۱۰۳۴۰۰۵۶۷۷۸

به استناد صورتجلسه مجمع عمومی عادی بطور فوق العاده مورخ ۱۳۹۹/۰۵/۱۳ تصمیمات ذیل اتخاذ شد : آقای محمد عزیزی هفشجانی به کد ملی ۴۶۲۲۵۹۴۷۸۱ ، آقای محسن عزیزی به کد ملی ۴۶۲۲۶۵۹۹۷۲ و آقای حمزه علی فروزنده هفشجانی به کد ملی ۴۶۲۲۴۸۴۲۹۳ به سمت اعضای اصلی هیئت مدیره برای مدت دو سال انتخاب گردیدند. آقای محمد عزیزی هفشجانی به کد ملی ۴۶۲۲۵۹۴۷۸۱ به سمت مدیر عامل و عضو هیئت مدیره آقای محسن عزیزی به کد ملی ۴۶۲۲۶۵۹۹۷۲ به سمت رئیس هیئت مدیره آقای حمزه علی فروزنده هفشجانی به کد ملی ۴۶۲۲۴۸۴۲۹۳ به سمت نائب رئیس هیئت مدیره برای مدت دو سال انتخاب گردیدند. آقای مجید صدیقی هفشجانی به کد ملی ۴۶۲۱۷۰۴۶۹۹ و آقای رضا محمدی هفشجانی به کد ملی ۴۶۲۳۵۶۸۳۵۰ به ترتیب به سمت بازرس اصلی و علی البدل شرکت برای مدت یکسال مالی انتخاب گردیدند. روزنامه کثیر الانتشار جمهوری اسلامی ایران جهت نشر آگهی های شرکت انتخاب گردید. کلیه اسناد و اوراق مالی و تعهد آور بانکی از قبیل چک، سفته، بروات، قراردادها و عقود اسلامی با امضاء مدیر عامل و مهر شرکت معتبر می باشد.

اداره کل ثبت اسناد و املاک استان چهارمحال وبختیاری

اداره ثبت شرکت ها و موسسات غیرتجاری شهرکرد (۹۷۵۷۹۶)

آگهی حصر وراثت

آقای/بانو عباس شهرت خانی نام پدر حسین بشناسنامه ۵۴۳۵ صادره از ماه‌شهر درخواستی بخواسته صدور گواهی حصر وراثت تقدیم و توضیح داده که مرحوم حسین شهرت خانی بشناسنامه ۲۳۹ صادره ماه‌شهر در تاریخ ۹۹/۵/۲۶ در - اقامتگاه - فوت ورثه‌اش عبارتند از

۱- متقاضی

۱ - روشن شکوهیان (ش‌ش ۴۷۱ - بهبهان) همسر متوفی ۲- عباس خانی (ش‌ش ۵۴۳۵ - ماه‌شهر) ۳- سارا خانی (۱۹۴۰۳۲۴۰۹۲ - ماه‌شهر) ۴- سحر خانی (ش‌ش ۱۹۴۰۰۰۹۸۱۲ - ماه‌شهر) ۵- نسرین خانی (ش‌ش ۱۹۵۱۰۳۳۴۴۲ - ماه‌شهر) فرزندان متوفی ولاغیر.

اینک با انجام تشریفات قانونی مراتب مزبور را در یک نوبت آگهی می‌نماید تا هرکس اعتراض دارد یا وصیت‌نامه از متوفی نزد او باشد از تاریخ نشر آگهی ظرف یکماه بدادگاه تقدیم دارد والا گواهی صادر و هر وصیت‌نامه بجز سری و رسمی که بعد از این تاریخ ابراز شود از درجه اعتبار ساقط است. م الف ۱۶/۳۷۱

شورای حل اختلاف حوزه مرکزی ماهشهر شعبه ۴

گواهی حصر وراثت

خانم فوزیه نوروزی فرزند میرزا به شماره ملی ۶۱۶۹۷۴۴۰۶۵ استشهاد شهادت‌نامه و گواهی فوت و رونوشت ورثه درخواستی به شماره ۱۹۴/۹۹ تقدیم این شورا نموده و چنین اشعار داشته که شادروان الهمراد غلامی فرزند عیسی‌خان به شماره ملی ۶۱۶۹۶۸۱۷۷۲ در تاریخ ۱۳۹۸/۸/۲۴ درگذشته و ورثه وی در هنگام درگذشت عبارتند از:

۱ - فوزیه نوروزی فرزند میرزا شماره ملی ۶۱۶۹۷۴۴۰۶۵ ت‌ت ۱۳۲۸/۰۱/۰۱ نسبت با متوفی: زوجه

۲ - زهرا غلامی فرزند الهمراد شماره ملی ۶۱۶۹۸۶۹۳۵۶ ت‌ت ۱۳۶۰/۰۷/۰۱ نسبت با متوفی: فرزند

۳ - فاطمه غلامی فرزند الهمراد شماره ملی ۶۱۶۹۷۰۴۵۵۱ ت‌ت ۱۳۵۷/۰۴/۰۲ نسبت با متوفی: فرزند

۴ - سکینه غلامی فرزند الهمراد ت‌ت ۶۳/۱۱/۲۸ نسبت با متوفی: فرزند

۵ - لیلا غلامی فرزند الهمراد شماره ملی ۶۱۶۹۹۳۴۵۵۷ ت‌ت ۶۵/۱۱/۲۲ نسبت با متوفی: فرزند

۶ - مجتبی غلامی فرزند الهمراد شماره ملی ۴۴۹۰۱۲۸۵۵۱ ت‌ت ۱۳۶۹/۰۱/۲۹ نسبت با متوفی: فرزند

۷ - صادق غلامی فرزند الهمراد شماره ملی ۶۱۶۹۷۰۲۴۸۶ ت‌ت ۱۳۵۵/۰۵/۰۸ نسبت با متوفی: فرزند

۸ - مجید غلامی فرزند الهمراد شماره شناسنامه ۱۷۸۷ ت‌ت ۱۳۴۹/۰۱/۰۱ نسبت با متوفی: فرزند

اینک با تشریفات درخواست مزبور را در یک نوبت آگهی می‌نماید تا هرکس اعتراضی دارد و یا وصیت‌نامه از متوفی نزد او باشد از تاریخ نشر آگهی ظرف یک ماه به شورا تقدیم دارد و الا گواهی صادر خواهد شد.

قاضی شورای حل اختلاف شعبه زرنه ــ حشمت اسدیان‌پور

آریا بنادر ایرانیان

آگهی مناقصه

این شرکت در نظر دارد به منظور تسریع در فرآیند ثبت کالای تخلیه شده نسبت به خریداری تجهیزات مربوطه بشرح ذیل را بصورت مناقصه از منابع معتبر مورد تایید دستگاه‌های ذیصلاح خریداری کند.

ردیف	شرح	تعداد
۱	دستگاه هند هلد مدل پوینت موبایل PM66	۲۰
۲	باتری یدک هند هلد PM66	۲۰
۳	شارژر باتری هند هلد	۵

لذا شرکت‌های دارای شرایط لازم می‌توانند پیشنهادات خود را حداکثر ظرف مدت ۱۰ روز از انتشار آگهی به دفتر مرکزی شرکت آریابنادر ایرانیان به نشانی تهران - بلوار نلسون ماندلا - بعد از چهارراه جهان کودک - کوچه کیش - پلاک ۴۰ - طبقه سوم شرقی - کدپستی ۱۵۱۸۸۱۳۹۳۵- تلفن تماس ۳-۰۲۱۸۸۱۹۰۶۸۲ ارسال نمایند.

خانم روناک زارعی منفرد به شماره ملی/ شناسنامه ۳۷۳۰۵۲۶۷۳۱ به استناد شهادتنامه و گواهی فوت و فتوکپی شناسنامه ورثه درخواستی به شماره ۹۹۰۰۶۴۱ تقدیم این شورا نموده و چنین اشعار داشته است که شادروان خالد برشان به شماره ملی/ شناسنامه ۳۸۲۱۰۲۶۸۰۴ در تاریخ ۹۹/۴/۱۰ در اقامتگاه دائمی خود درگذشته و ورثه حین‌الفوت وی عبارتند از:

۱ - حسن برشان فرزند خالد به شماره شناسنامه/ ملی ۳۷۳۳۰۱۳۵۹۱ (پسر متوفی)

۲ - یاسر برشان فرزند خالد به شماره شناسنامه/ ملی ۳۷۳۳۰۱۳۶۰۳ (پسر متوفی)

۳ - شهلا برشان فرزند خالد به شماره شناسنامه/ ملی ۳۷۳۲۴۵۰۶۱۹ (دختر متوفی)

۴ - زهرا برشان فرزند خالد به شماره شناسنامه/ ملی ۳۷۲۰۴۶۴۰۱۶ (دختر متوفی)

۵ - روناک زارعی منفرد فرزند عبداله به شماره شناسنامه/ ملی ۳۷۳۰۵۲۶۷۳۱ (همسر متوفی)

اینک با انجام تشریفات مقدماتی درخواست مذبور را در یک نوبت یک مرتبه آگهی می‌نماید تا هرکس اعتراض دارد و یا وصیت‌نامه از متوفی نزد او باشد از تاریخ نشر نخستین آگهی ظرف یک ماه به دادگاه تقدیم دارد والا گواهی صادر خواهد شد.

م الف ۲۹۵

مسئول دفتر شعبه سوم شورای حل اختلاف شهرستان مریوان - رفیق عبدی

«رونوشت گواهی حصر وراثت»

خانم هاجر قلی‌زاده با شماره ملی ۴۱۹۰۵۷۶۵۸۱ به شرح دادخواست از این شورا درخواست گواهی حصر وراثت نموده و چنین توضیح داده که شادروان شاه‌علی آدینه‌وند فرزند حسینقلی به شماره ملی ۵۹۸۹۸۰۷۳۲۵ متولد سال ۱۳۱۸/۱۲/۰۴ در تاریخ ۱۳۹۲/۰۶/۰۱ در اقامتگاه دائمی خود بدرود زندگی گفته و ورثه آن مرحوم منحصر است به:

۱- علی آدینه‌وند نام پدر شاه‌علی شماره شناسنامه ۵۹۸۹۸۱۳۱۸۱ متولد ۱۳۵۶/۰۷/۰۱ نسبت: فرزند متوفی

۲- رضا آدینه‌وند نام پدر شالی شماره شناسنامه ۵۹۸۹۸۱۳۱۹۸ متولد ۱۳۵۹/۰۷/۰۱ نسبت: فرزند متوفی

۳- متعلی آدینه‌وند نام پدر شاه‌علی شماره شناسنامه ۵۹۸۹۸۱۳۲۰۱ متولد ۱۳۶۰/۰۷/۰۱ نسبت: فرزند متوفی

۴- ناصر آدینه‌وند نام پدر شاه‌علی شماره شناسنامه ۴۱۹۰۱۷۴۲۳۸ متولد ۱۳۷۰/۰۵/۰۱ نسبت: فرزند متوفی

۵- یاسین آدینه‌وند نام پدر شاه‌علی شماره شناسنامه ۴۱۹۹۹۵۹۱۰۶ متولد ۱۳۶۵/۰۶/۳۰ نسبت: فرزند متوفی

۶- خدیجه آدینه‌وند نام پدر شاه‌علی شماره شناسنامه ۵۹۸۹۹۷۶۸۲۸ متولد ۱۳۶۶/۰۶/۰۱ نسبت: فرزند متوفی

۷- جیران آدینه‌وند نام پدر شاه‌علی شماره شناسنامه ۵۹۸۹۸۱۳۲۱۱ متولد ۱۳۵۳/۰۹/۲۰ نسبت: فرزند متوفی

۸- سیم‌طلا آدینه‌وند نام پدر شالی شماره شناسنامه ۴۱۹۹۱۹۳۱۶۲ متولد ۱۳۶۲/۰۹/۲۰ نسبت: فرزند متوفی

۹- هاجر قلی‌زاده نام پدر محمدکریم شماره شناسنامه ۴۱۹۰۵۷۶۵۸۱ متولد ۱۳۳۲/۰۱/۱۸ نسبت: همسر متوفی

اینک با انجام تشریفات مقدماتی درخواست مزبور را در یک نوبت آگهی می‌نماید تا هرکسی اعتراض دارد و یا وصیت‌نامه از متوفی نزد او باشد از تاریخ نشر نخستین آگهی ظرف مدت یک ماه به شورا تقدیم دارد والا گواهی صادر خواهد شد. م. الف ۳۸۰

قاضی شعبه اول شورای حل اختلاف شهر کوهنانی - مهدی ایمانی

«رونوشت گواهی حصر وراثت»

آقای جهانگیر ولی‌پوری با شماره ملی ۵۹۸۹۸۰۶۱۱۶ به شرح دادخواست از این شورا درخواست گواهی حصر وراثت نموده و چنین توضیح داده که شادروان خانم خانی آدینه‌وند فرزند کرم به شماره ملی ۴۱۹۹۳۱۱۸۵۸ متولد ۱۳۰۷/۰۸/۰۶ در تاریخ ۱۳۹۲/۰۴/۰۳ در اقامتگاه دائمی خود بدرود زندگی گفته و ورثه آن مرحوم منحصر است به:

۱- جهانگیر ولی‌پوری نام پدر حیدر شماره شناسنامه ۵۹۸۹۸۰۶۱۱۶ متولد ۱۳۳۶/۱۲/۰۱ نسبت: فرزند متوفی

۲- تاج‌طلا ولی‌پوری نام پدر حیدر شماره شناسنامه ۵۹۸۹۸۰۶۹۰۶ متولد ۱۳۴۳/۰۵/۲۰ نسبت: فرزند متوفی

۳- عمرتاج ولی‌پوری نام پدر حیدر شماره عمرتاج ۵۹۸۹۸۰۶۸۹۲ متولد ۱۳۴۱/۰۴/۰۲ نسبت: فرزند متوفی

۴- کلانتر ولی‌پوری نام پدر حیدر شماره شناسنامه ۵۹۸۹۹۰۳۷۷۴ متولد ۱۳۳۴/۰۵/۱۰ نسبت: فرزند متوفی

اینک با انجام تشریفات مقدماتی درخواست مزبور را در یک نوبت آگهی می‌نماید تا هرکسی اعتراض دارد و یا وصیت‌نامه از متوفی نزد او باشد از تاریخ نشر نخستین آگهی ظرف مدت یک ماه به شورا تقدیم دارد والا گواهی صادر خواهد شد. م. الف ۳۸۱

قاضی شعبه اول شورای حل اختلاف شهر کوهنانی - مهدی ایمانی

فراخوان مناقصه عمومی یک مرحله ای شرکت میناکان همراه با ارزیابی کیفی و تشخیص صلاحیت به شماره ۹۹/۰۸/ه/م

شرکت میناکان سهامی خاص در نظر دارد نسبت به خرید خدمات مشاور ژئوتکنیک ساختگاه کارخانه تغلیظ مجتمع مس قلعه زری از میان افراد و شرکت های واجد صلاحیت، دارای دانش و تجربه در زمینه مورد نظر، جهت انجام مدیریت، طراحی و نظارت عالیه پروژه احداث کارخانه تغلیظ با ظرفیت ۲۰۰۰۰ تن کنسانتره مس در سال از طریق مناقصه عمومی یک مرحله ای همزمان با ارزیابی کیفی و تشخیص صلاحیت و مشخصات فنی مندرج در اسناد مناقصه به شرح ذیل اقدام نماید:

۱ - مبلغ و نوع سپرده شرکت در مناقصه: مبلغ ۵۰۰,۰۰۰,۰۰۰ ریال (پانصد میلیون ریال) به صورت ضمانت نامه بانکی معتبر با حداقل سه ماه اعتبار و یا واریز نقدی به حساب مناقصه گزار و یا چک بانکی طرح صیاد.

۲ - مهلت دریافت اسناد مناقصه تا پایان وقت اداری (ساعت ۱۶) روز سه شنبه مورخ ۱۳۹۹/۰۶/۲۵

۳ - مهلت تحویل اسناد تا پایان وقت اداری (ساعت۱۶) روز یکشنبه مورخ ۱۳۹۹/۰۶/۳۰

۴ - زمان گشایش پاکتها روز دوشنبه مورخ ۱۳۹۹/۰۶/۳۱

۵ - محل دریافت و تحویل اسناد مناقصه: تهران - خیابان دکتر بهشتی- میدان تختی- خیابان خلیل حسینی - کوچه آریا وطنی- پلاک ۲۹ واحد ۲ کدپستی: ۱۵۷۷۸۳۸۸۱۱ تلفن: ۸۸۷۵۷۰۳۰-۰۲۱ در صورت تمایل امکان ارسال اسناد مناقصه به صورت ایمیل نیز میسر است. Minakan.co۱۸۳۶@yahoo.com

۶ - محل انجام پروژه: خراسان جنوبی- شهرستان خوسف- مجتمع مس قلعه زری

۷ - هزینه انتشار آگهی مناقصه بر عهده برنده مناقصه خواهد بود.

۸ - شرکت در رد یا قبول پیشنهادات مختار است.

۹ - در صورتیکه برنده مناقصه و یا نفر دوم ظرف مدت مقرر حاضر به انعقاد قرارداد انجام معامله نشود سپرده آنها به نفع شرکت ضبط خواهد شد.

کمیسیون معاملات شرکت میناکان (سهامی خاص)

آگهی مزایده فروش دام، کود دامی شرکت شیر و دام دشت گل کردستان (سهامی خاص)

این شرکت در نظر دارد تعدادی گوساله نر شیرخوار و نر قطع شیر، ماده گاو حذفی کشتارگاهی و تلیسه فری مارتین و غیربارادار کشتارگاهی و مقداری کود دامی مربوط به واحد (قروه کردستان)، (رزن) و (ملایر) خود را در ساعت ۱۱ صبح روز یکشنبه مورخ ۱۳۹۹/۰۶/۳۰ از طریق برگزاری مزایده حضوری که در محل واحد (ملایر) این شرکت برگزار خواهد شد به فروش برساند، متقاضیان می‌توانند برای رویت دام‌های مذکور به آدرس واحدهای گاوداری این شرکت به شرح ذیل مراجعه فرمایند.

۱ - استان کردستان - قروه - کیلومتر ۱۲ جاده قروه همدان بعد از شهرک صنعتی سنگ تلفن ۰۸۷۳۵۴۴۵۸۵۶

۲ - استان همدان - رزن - کیلومتر ۴ جاده رزن قروه درجزین تلفن ۰۸۱۳۶۳۵۳۶۴۸

۳ - استان همدان - ملایر - کیلومتر ۱۰ جاده جوکار به تویسرکان تلفن ۰۸۱۳۲۱۵۵۰۱۰

شرکت در رد یا قبول یک یا همه پیشنهادات مختار است.

«جهت شرکت در مزایده، پرداخت سپرده شرکت در مزایده الزامی است»

شرکت شیر و دام دشت گل کردستان

آگهی دعوت مجمع عمومی فوق‌العاده (نوبت اول)

بدینوسیله از کلیه اعضاء شرکت تعاونی مسکن تاکسیرانان اردبیل دعوت بعمل می‌آید در جلسه مجمع عمومی عادی بطور فوق‌العاده نوبت اول این شرکت که راس ساعت ۱۶ روز جمعه مورخ ۹۹/۷/۱۸ در محل پروژه ۵۶ واحدی مسکن تاکسیرانان (واقع در پیله‌سحران) پارکینگ بلوک ۱ برگزار خواهد شد حضور بهم رسانند.

دستور جلسه: ۱- انتخاب هیئت مدیره و بازرس اصلی و علی‌البدل ضمناً کسانی از اعضاء تعاونی که تمایل به کاندیدا شدن در هیئت مدیره و بازرس را دارند بعد از مدت یک هفته از انتشار آگهی مهلت دارند مدارک لازم را به هیئت مدیره تعاونی ارائه نمایند.

هیئت مدیره تعاونی

آگهی دعوت مجمع عمومی عادی بطور فوق‌العاده نوبت دوم شرکت تعاونی ۸۳۳ خدمات آبیاری بیله‌سوار مغان

جلسه مجمع عمومی عادی نوبت دوم شرکت تعاونی ۸۳۳ خدمات آبیاری بیله‌سوار مغان در ساعت ۱۰:۰۰ روز پنج‌شنبه مورخ ۹۹/۶/۲۷ در محل مسجد ولیعصر(عج) روستای زرگر برگزار می‌شود از کلیه اعضا یا نمایندگان تام‌الاختیار آنها دعوت می‌شود جهت اتخاذ تصمیم نسبت به موضوعات ذیل در این جلسه حضور بهم رسانند.

دستور جلسه: ۱- استماع گزارش هیات مدیره و بازرس ۲- بررسی و تصویب صورتهای مالی سالهای ۷۵ تا ۹۹ شرکت تعاونی ۳- بررسی و تصویب بودجه جاری سال ۹۹ شرکت تعاونی ۴- انتخاب اعضای اصلی و علی‌البدل هیات مدیره، طبق اساسنامه تصویبی ۵- انتخاب بازرس اصلی و بازرس علی‌البدل هیأت مدیره طبق اساسنامه تصویبی ۶- تعیین خط‌مشی آینده شرکت تعاونی.

هیات مدیره شرکت تعاونی ۸۳۳ خدمات آبیاری بیله‌سوار مغان

آگهی دعوت مجمع عمومی فوق‌العاده نوبت سوم شرکت تعاونی آبیاری بیله‌سوار مغان (پمپاژ ۸)

جلسه مجمع عمومی فوق‌العاده نوبت سوم شرکت تعاونی ۸۳۳ خدمات آبیاری بیله‌سوار مغان (پمپاژ ۸) در ساعت ۱۰:۰۰ روز پنج‌شنبه مورخ ۹۹/۶/۲۷ در محل مسجد ولیعصر(عج) روستای زرگر برگزار می‌شود از کلیه اعضا یا نمایندگان تام‌الاختیار آنها دعوت می‌شود جهت اتخاذ تصمیم نسبت به موضوعات ذیل در این جلسه حضور بهم رسانند.

دستور جلسه: ۱- تصمیم‌گیری در خصوص اساسنامه جدید تعاونی مشتمل بر آخرین اصلاحات قانونی بخش تعاون

تولید محصولات گلخانه‌ای ۶ هزار فرصت شغلی در یزد ایجاد کرد

یزد-خبرنگار روزنامه جمهوری اسلامی: مدیر باغبانی سازمان جهاد کشاورزی یزد گفت: در هفت سال فعالیت دولت تدبیر و امید علاوه بر مصرف بهینه آب و ارتقاء بهره‌وری، صرفه‌جویی و همچنین افزایش صادرات، زمینه اشتغال افزون بر ۶ هزار نفر در تولید محصولات گلخانه‌ای در استان فراهم شده است.اکبر شیخ علیشاهی افزود: سطح زیرکشت محصولات گلخانه‌ای در استان یزد نسبت به ابتدای سال ۱۳۹۲، ۷۶ درصد رشد داشته است.وی سطح زیر کشت محصولات گلخانه‌ای استان در سال ۱۳۹۲ را حدود هزار و ۱۶۰ هکتار اعلام کرد و اظهار کرد: این میزان هم‌اکنون به هزار و ۹۰۰ هکتار رسیده که با افزایش یکصد هکتاری تا پایان امسال به ۲ هزار هکتار افزایش می‌یابد.وی خاطر نشان کرد: در ابتدای دولت یازدهم، حدود ۳۴۰ هزار تن محصولات گلخانه‌ای در استان یزد تولید می‌شد، که این میزان هم‌اکنون با ۲۰۰ هزار تن افزایش به ۵۴۲ هزار تن رسیده است.مدیر باغبانی جهاد کشاورزی استان با تأکید براینکه افزون بر ۷۰ درصد محصولات گلخانه‌ای استان به خارج از کشور صادر شده، افزود: این تولیدات ارزآوری خوبی برای صادرکنندگان وتولیدکنندگان به همراه داشته است.شیخ علیشاهی تصریح کرد: هم‌اکنون استان یزد با سهم ۲۲ درصدی از تولیدات گلخانه‌ای کشور رتبه دوم را در این بخش به خود اختصاص داده و با توسعه کشت گلخانه‌ای زمینه اشتغال افزون بر ۱۶ هزار نفر تاکنون ایجاد شده است.

مدیر باغبانی سازمان جهاد کشاورزی یزد همچنین خاطر نشان کردگفت: با هدف توسعه و بهسازی کشت محصولات کم آبخواه و صرفه جویی در مصرف آب در سال زراعی ۹۹- ۹۸، ۸۰۰ میلیارد ریال تسهیلات به ۱۸۰ متقاضی بخش خصوصی، برای اجرای ۱۰۰ هکتار اراضی طرح توسعه کشت گلخانه‌ای پرداخت شد.شیخ علیشاهی،افزود: این میزان تسهیلات با سود هفت درصد برای مناطق محروم و در شهرهای کمتر توسعه یافته با نرخ ۹ درصد پرداخت شده و برای توسعه کشت محصول کم آبخواه بدون هیچ محدویتی تسهیلات به متقاضیان اجرای طرح‌های گلخانه‌ای و کم آبخواه پرداخت می‌شود.

اجرای طرح هوشمندسازی و اتصال مدارس استان یزد به شبکه ملی اطلاعات

یزد-خبرنگار روزنامه جمهوری اسلامی: پروژه هوشمندسازی و اتصال مدارس استان یزد به شبکه ملی اطلاعات با مشارکت مخابرات منطقه یزد به صورت ۱۰۰ درصدی اجرا شد.مدیر مخابرات منطقه یزد با اعلام این خبر افزود: با تلاش اداره خدمات پس از فروش و پیمانکاران فروش سرویس ADSL مخابرات یزد، یکهزار و ۴۰ سرویس اینترنت شامل ۶۵۰ سرویس در مدارس مناطق شهری و ۳۹۰ سرویس در مدارس مناطق روستایی واگذار شد.

زارع اظهار داشت: اجرای این پروژه به عنوان یکی از دستاوردهای حوزه ارتباطات و فناوری اطلاعات استان و با مشارکت مخابرات منطقه یزد و آموزش و پرورش استان، قبل از بازگشایی مدارس به اتمام رسید.مدیر مخابرات منطقه یزد افزود: تمامی مدارس در شهرهای زیر ۲۰ هزار نفر و روستاهای بالای ۲۰ خانوار استان می‌توانند از طریق سرویس اینترنت پرسرعت در بستر تلفن ثابت به شبکه ملی اطلاعات متصل شوند.

وی بیان کرد: در این طرح تامین مودم داخلی و راه‌اندازی سرویس ADSL با حجم ماهیانه ۳۰ گیگ و سرعت تا ۱۶ مگابایت برای مدارس تک شیفت و ۵۰ گیگ برای مدارس دو شیفت بر عهده مخابرات منطقه یزد است.شایان ذکر است شهرستان‌های ابرکوه با ۸۹ سرویس، اردکان ۹۳، اشکذر ۵۸، بافق ۵۴، بهاباد ۴۰، تفت ۱۰۲، خاتم ۸۲، مهریز ۸۲، میبد ۱۱۷ و شهرستان یزد با ۳۲۳ سرویس در این فهرست قرار دارند.

با حضور استاندار یزد

کتابخانه «پروین اعتصامی» یزد به بهره‌برداری رسید

یزد-خبرنگار روزنامه جمهوری اسلامی: ساختمان جدید کتابخانه عمومی پروین اعتصامی یزد با حضور استاندار یزد و جمعی از مردم منطقه نجف‌آباد و مسئولان ارشد استان به بهره‌برداری رسید.آیین بهره‌برداری از ساختمان جدید کتابخانه «پروین اعتصامی» یزد با حضور محمدعلی طالبی، استاندار یزد؛ محسن صادقیان، معاون عمرانی استاندار؛ سیدمحمد رستگاری، فرماندار یزد؛ محمدجواد آقایی، شهردار حمیدیا و جمعی از مردم و مسئولان یزدی برگزار شد.زمین این کتابخانه توسط خیر نیک‌اندیش، مرحوم ربابه عسکری به این امر اختصاص یافت و شهرداری حمیدیا با صرف مبلغ ۶ میلیارد ریال ساختمان این کتابخانه را با متراژ ۳۰۲ مترمربع احداث کرد.

کار تجهیز این کتابخانه نیز با صرف مبلغ ۳ میلیارد ریال توسط اداره کتابخانه‌های عمومی شهرستان یزد انجام شد.گفتنی است، کتابخانه عمومی پروین اعتصامی پیش از این با نام «ایثار» در محله نجف‌آباد یزد فعالیت می‌کرد که با همت شهرداری و نهاد کتابخانه‌های عمومی، هم‌اکنون در کنار پارک عسکریه این محله راه‌اندازی شده و به اهالی نجف‌اباد ارائه خدمت می‌کند.این کتابخانه درحال حاضر ۶۷۰ عضو فعال دارد و ۸ هزار و ۹۰۰ جلد کتاب نیز در مخزن آن موجود است.

استاندار یزدتأکیدکرد:

ضرورت ایجاد امنیت خاطر در خانواده‌ها در جریان بازگشایی مدارس

یزد-خبرنگار روزنامه جمهوری اسلامی: استاندار یزد گفت: باید با تبیین اقدامات صورت گرفته، احساس امنیت خاطر در خانواده‌ها ایجاد شده و نگرانی‌های آنها برطرف شود.محمد علی طالبی در سی و چهارمین اجلاس مدیران و روسای آموزش و پرورش سراسر کشور که بصورت ویدئو کنفرانس، با سخنرانی مقام معظم رهبری و وزیر آموزش و پرورش و با حضور نماینده ولی فقیه در استان و جمعی از مدیران و روسای نواحی آموزش و پرورش استان، در سالن کوثر استانداری برگزار شد، با اشاره به تصمیمات ستاد ملی کرونا برای بازگشایی مدارس در سال تحصیلی جدید و اقدامات استان در این زمینه، گفت: باید با تبیین اقدامات صورت گرفته، احساس امنیت خاطر در خانواده‌ها ایجاد شده و نگرانی‌های آنها برطرف شود. دکتر طالبی با تأکید بر لزوم همصدایی استان در جریان بازگشایی مدارس، عنوان کرد: این اطمینان به خانواده‌ها داده شود که مدارس با رعایت تمامی پروتکل‌های بهداشتی آغاز به کار می‌کنند و فرزندانشان در محیط‌های سالم مستقر می‌شوند.

وی در انتها با اشاره به ضرورت فراهم سازی زمینه‌ها برای بهره گیری تمامی دانش‌آموزان از ظرفیت فضای مجازی، عنوان کرد: تشکل‌ها و بنیادهای خیریه می‌توانند کمک بسیاری در تامین نیازهای آموزشی فرزندان خانواده‌های کم درآمد داشته باشند.

تأکید مسئولان شاهدیه بر پیگیری بازسازی تنها کتابخانه این شهر

یزد-خبرنگار روزنامه جمهوری اسلامی: در دومین جلسه انجمن کتابخانه‌های عمومی شاهدیه که با حضور شهردار شاهدیه و رئیس اداره کتابخانه‌های عمومی شهرستان یزد و اعضای حقیقی و حقوقی انجمن در کتابخانه شهدای شاهدیه برگزار شد، بر تلاش برای بازسازی هرچه سریع‌تر کتابخانه «شهدای شاهدیه» تأکید شد.محسن رفیعی، رئیس اداره کتابخانه‌های عمومی شهرستان یزد در ابتدای این جلسه گزارشی از میزان اجرای مصوبات جلسه قبلی و روند پروژه بازسازی کتابخانه شهدای شاهدیه ارائه و ابراز امیدواری کرد توسعه و بازسازی این کتابخانه با همراهی اعضای انجمن و کمک خیران منطقه، در آینده‌ای نزدیک به پایان برسد.سیدعلی میرنژاد، شهردار شاهدیه نیز با بیان اینکه رویکرد مجموعه شهرداری توجه به مباحث فرهنگی و گسترش فرهنگ کتاب و کتابخوانی در منطقه است، گفت: معتقدیم اگر مباحث فرهنگی موردتوجه قرار گیرد، سایر حوزه‌های مدیریتی شهر نیز تحت تأثیر قرار خواهد گرفت و پیشرفت خواهد کرد.وی در خصوص پروژه کتابخانه شهدای شاهدیه نیز گفت: شهرداری شاهدیه تمام تلاش خود را برای اتمام بهسازی و تکمیل این کتابخانه خواهد کرد و در همین راستا مبلغ یک میلیارد ریال از محل نیم درصد شهر شاهدیه به صورت علی‌الحساب به حساب انجمن شهر شاهدیه برای پرداخت به پیمانکار پروژه در چند روز آینده واریز خواهد شد.شهردار شاهدیه با تأکید بر اینکه مشکلات کتاب و کتابخوانی باید از پایه حل شود و این امر مستلزم توجه جدی مسئولان به امر مطالعه و کتابخوانی است، تصریح کرد: کیفی سازی فعالیت‌ها به طور ویژه باید پیگیری شود. و در این رابطه ظرفیت خیران این منطقه می‌تواند راهگشا باشد.در این جلسه مقرر شد پیمانکار پروژه در موعد مقرر نسبت به تحویل فاز یک کتابخانه اقدام کند. با تصویب اعضای انجمن همچنین مقرر شد در جلسه بعدی انجمن از تعدادی از خیران منطقه برای کمک به اتمام عملیات عمرانی کتابخانه شهدای شاهدیه دعوت شود.

در نوزدهمین هفته از پویش # هرهفته- الف- ب- ایران؛

۱۳ طرح بزرگ صنعت برق یزد با حضور وزیر نیرو به بهره‌برداری می‌رسد

یزد-خبرنگار روزنامه جمهوری اسلامی: سیزده پروژه صنعت برق استان یزد در نوزدهمین هفته از پویش # هر هفته- الف- ب- ایران با حضور وزیر نیرو به بهره‌برداری می‌رسد.این پروژه‌ها شامل پست ۲۳۰ به ۶۳ کیلوولت خضرآباد در شهرستان اشکذر و پست ۶۳ به ۲۰ کیلوولت سرو در شهرستان اردکان با مجموع سرمایه‌گذاری ۵۲,۱ میلیارد تومان است که از محل منابع داخلی، بودجه عمومی و بخش خصوصی احداث شده‌اند.همچنین توسعه دو بی‌خط ۶۳ در پست امام‌زاده و تکمیل دو بی‌ورودی موجود با سرمایه‌گذاری ۶,۳۷ میلیارد تومان و خط ۶۳ کیلوولت سرو- امامزاده، خط ۶۳ دومداره تغذیه پست سریزد و پست ۶۳ به ۲۰ سیار مربوطه و خطوط ۶۳ کیلوولت اتصال به پست مهرگان با اعتبار ۲۴,۵ میلیارد تومان و با هدف تغذیه ایستگاه امامزاده، کاهش تلفات شبکه، تغذیه پست ۶۳ به ۲۰ کیلوولت سریزد، تغذیه ایستگاه یزد مهر، تامین برق متقاضیان جدید و افزایش پایداری شبکه برق شهرستان مهریز اجرایی می‌شود.در سفر وزیر نیرو به استان یزد همچنین نیروگاه خورشیدی ۱۰ مگاواتی دیوان (چاهک) و نیروگاه خورشیدی ۵ مگاواتی شمس (نیر) و با هدف کاهش تلفات شبکه، جبران افت ولتاژ در نقطه انتهای شبکه، با مجموع تولید سالانه ۳۱,۲ میلیون کیلووات انرژی پاک، صرفه جویی سالانه ۸,۷۷ میلیون متر مکعب سوخت فسیلی، کاهش انتشار گازهای آلاینده به میزان ۲۱,۵ هزار تن در سال و صرفه جویی در مصرف آب به میزان ۶,۹۸ میلیون لیتر در سال به بهره‌برداری می‌رسد. افتتاح فیبر نوری یزد ۱- مهرگان به طول ۳۰ کیلومتر روی خط ۴۰۰ یزد ۱- نخلستان با اعتبار ۱,۱ میلیارد تومان، توسعه دو بی‌خط ۶۳ در پست ۴۰۰ سرو برای اتصال به پست امامزاده با اعتبار ۶,۱ میلیارد تومان، نیروگاه مقیاس کوچک طراح بهینه کیان با ظرفیت ۸ مگاوات و نیروگاه مقیاس کوچک تدبیر نیرو با تولید ۶ مگاوات نیز از دیگر پروژه‌های قابل افتتاح در این سفر است.گفتنی است مجموع اعتبار پروژه‌های قابل بهره‌برداری در سفر رضا اردکانیان به یزد، بیش از ۲۸۳ میلیارد تومان خواهد بود.

معاون استاندار یزد:

دستگاههای دولتی یزد املاک خود را معرفی کنند

یزد-خبرنگار روزنامه جمهوری اسلامی: معاون هماهنگی امور عمرانی استاندار یزد از شناسایی، معرفی املاک دولتی و املاک مازاد دولت در استان را خواستار شد و گفت: دستگاههای اجرایی این املاک را معرفی کنند.محسن صادقیان در نشست کمیته ویژه بررسی املاک دولتی یزد افزود: باید این املاک شناسایی و در صورت نیاز نسبت به اخذ سند اقدام و ملک‌های مازاد نیز برای فروش مشخص شوند. وی با بیان اینکه تا ماه آینده باید تکلیف ملک‌های دولتی در استان مشخص شود تصریح کرد: کسری اعتبارات دستگاههای اجرایی استان براساس معرفی ملک‌های مازاد تخصیص داده خواهد شد.وی در خصوص املاک دولتی نیز گفت: املاک مازاد باید برای فروش مورد ارزیابی قرار گیرد و در صورت نیاز نسبت به تغییر کاربری آن اقدام و ارزش افزوده آن نیز لحاظ شود..مدیر کل امور اقتصادی و دارایی استان یزد هم در این نشست با اشاره به سیاست دولت در خصوص فروش اموال مازاد گفت: سهم استان از محل فروش اموال مازاد غیرمنقول دولت در سال جاری یک هزار و ۲۰۰ میلیارد تومان می‌باشد.علی نمازی افزود: ۵۰ درصد این وجوه برای اجرای طرح‌های نیمه تمام عمرانی اختصاص می‌یابد و بقیه برای جبران کسری اعتبارات هزینه‌ای دستگاههای اجرایی هزینه می‌شود.وی با بیان اینکه طبق دستوالعمل‌های جدید دولت دستگاههای دولتی باید کسری اعتبارات خود را از محل فروش و یا اجاره اموال مازاد غیرمنقول خود تامین کنند افزود: ثبت اموال در سامانه سادا یکی از شروط اصلی فروش اموال مازاد می‌باشد و در صورتیکه که نسبت به این کار اقدام نشود نمی‌توانند اموال خود را بفروشند.وی با بیان اینکه حدود ۸۵ درصد دستگاههای دولتی استان یزد اموال غیرمنقول خود را در سامانه مورد نظر ثبت کرده اند؛ اما اطلاعات اموال برخی دستگاهها کامل نیست افزود: در صورتیکه دستگاهها، اموال خود در سامانه یاد شده ثبت نکند این اموال از نظر دولت مازاد محسوب شده و دولت خود اقدام به فروش انها خواهد کرد.رضا یادگاری مدیر کل راه و شهرسازی استان یزد هم در این نشست آمادگی این اداره کل را برای انجام وظایف در خصوص فروش املاک مازاد دولت در استان اعلام کرد.

مدیر کل ورزش و جوانان یزد خبر داد:

رشد شاخص‌های ورزش و جوانان استان یزد در دولت تدبیر و امید

مدیر کل ورزش و جوانان استان یزد از رشد شاخص‌های حوزه ورزش و جوانان این استان طی هفت سال عمر دولت تدبیر و امید خبر داد و ابراز امیدواری کرد تا پایان امسال و در خصوص تخصیص اعتبارات ۳۳ فضای ورزشی دیگر در استان اماده بهره‌برداری شود. مسعود شریعتیدر جمع خبرنگاران به بیان دستاوردهای ورزشی استان در دولت تدبیر وامید و مقایسه برخی شاخص‌ها در این حوزه بین سالهای ۹۲ و ۹۹ پرداخت و تصریح کرد: تعداد سالن‌های ورزشی سرپوشیده استان با ۲۶ درصد رشد از ۱۱۰ سالن در سال ۹۲ به ۱۳۹ سالن سرپوشیده در سال جاری رسیده به طوری که سرانه فضای‌های ورزشی سرپوشیده استان را با ۱۱ درصد ارتقا از ۱۲ سانتی مترمربع به ازای هر نفر به ۱۴ سانتی مترمربع افزایش داده است.وی از افزایش ۳,۴ درصدی سرانه فضاهای ورزش روباز استان در طول این هفت سال نیز خبر داد و گفت: سرانه مذکور از ۴۶ سانتی مترمربع در سال ۹۲ به ۴۸ ساتی مترمربع ارتقا یافته است.شریعتی تعداد ورزشکارا حرفه‌ای استان که به اردوهای تیم ملی دعوت شده‌اند را در سال ۹۲ معادل ۱۳۴ ورزشکار خواند و گفت: این شاخص با رشد ۴۷۷ درصدی امروز به ۷۷۰ نفر افزایش یافته است. وی از تجهیز پایگاه قهرمانی استان با سرمایه‌گذاری یک میلیارد تومان طی این مدت خبر داد و گفت: امروز پایگاه ورزش قهرمانی استان یزد یکی از مجهزترین پایگاه‌های جنوب شرق کشور محسوب می‌شود.این مسئول در حوزه جوانان از رشد ۷۵۰ درصدی تعداد سمن‌های جوانان خبر داد و گفت: سازمان‌های مردم نهاد جوانان استان یزد از تعداد ۸ سمن در سال ۹۲اکنون به رقم ۷۱ سمن رشد یافته است. وی گفت: درحالی که در سال ۹۲ تعداد تیم‌های حاضر در لیگ‌های کشوری کمتر از ۳۸ تیم بود، امروز تعداد این تیم‌ها در بخش آقایان و بانوان در رشته‌های مختلف به ۱۰۰ تیم افزایش یافته است.شریعتی تعداد ورزشکاران دعوت شده به تیم ملی کشورمان را با ۱۲ درصد رشد، از سال ۹۲ به تعداد ۱۹۰ ورزشکار شاهد افزایش به عدد ۲۱۹ ورزشکار ذکر کرد.وی از رشد ۳۷درصدی مدال‌های کسب شده استان در رقابت‌های برون مرزی از ۴۹ مدال در سال ۹۲ به ۱۶۷ مدال درسال گذشته خبر داد و افزود: رشد ۲۱ درصدی اماکن ورزش و کسب رتبه چهارمی کشور در افتتاح این اماکن در بین استانهای کشور از دیگر دستاوردهای هفت سال گذشته در بخش ورزش و جوانان استان یزد بوده است.مدیر کل ورزش و جوانان استان، ایجاد و تجهیز بیش از ۱۰۵ خانه ورزش روستایی در راستای سیاست توسعه زیرساخت‌های ورزشی مناطق محروم و روستایی خواند و گفت: ۱۵ خانه ورزش روستایی دیگر نیز در دست اقدام است.

آگهی مناقصه

شرکت فرآوری مواد پروتئینی یزد در نظر دارد امور مربوط به سلاخی دام سبک مجتمع کشتارگاه صنعتی دام یزد را به پیمانکار واجد شرایط واگذار نماید. لذا از متقاضیان دعوت بعمل می آید حداکثر تا پایان وقت اداری روز شنبه مورخ ۹۹/۶/۲۹ ضمن مراجعه به آدرس زیر نسبت به دریافت اسناد مناقصه و ارائه مدارک مورد نیاز اقدام نمایند.

آدرس: کیلومتر ۱۴ جاده یزد ، طبس ، مجتمع کشتارگاه صنعتی دام یزد

ضمنا شماره تلفن های ۰۳۵۵۸۷۱۲۳۲۹ و ۲۳۳۰ آماده پاسخ گوئی می باشد.

شرکت فرآوری مواد پروتئینی یزد

آگهی مناقصه عمومی

(نوبت اول)

احتراما شهرداری شاهدیه در نظر دارد از طریق مناقصه عمومی نسبت به اجرای پروژه بدنه سازی ، کف سازی محوطه مجاور مسجد جامع ابرندآباد ، حد فاصل خیابان امام حسین (ع) تا حسینیه سید گلسرخ را به پیمانکار واجد الشرایط مندرج در اسناد مناقصه واگذار نماید. لذا پیمانکاران واجد الشرایط می توانند از تاریخ ۹۹/۶/۱۵ لغایت پایان وقت اداری ۹۹/۶/۲۶ جهت دریافت اسناد مربوطه به دبیرخانه شهرداری واقع در شاهدیه ،بلوار وحدت مراجعه و یا جهت کسب اطلاعات بیشتر می توانند با شماره تلفنهای ۳۵۲۱۱۶۱۶-۳۵۲۱۱۷۱۷ تماس حاصل نمایند وهمچنین می توانند به پایگاه اطلاع رسانی شهرداری به نشانی www.shahedieh.ir مراجعه فرمایند.

شهرداری شاهدیه

همزمان با سال تحصیلی جدید

پنج هزار دانش‌آموز نیازمند در انتظار دستان پرمهر نیکوکاران یزدی

یزد-خبرنگار روزنامه جمهوری اسلامی: مدیرکل کمیته امداد استان یزد گفت: با توجه به تقارن "شور عاطفه‌ها" با ایام برگزاری رزمایش مواسات و همدلی از روز شنبه ۲۲ شهریورماه لغایت جمعه یازدهم مهرماه سال جاری به مدت ۲۱ روز این رزمایش با موضوع شور عاطفه باهدف تأمین مایحتاج تحصیلی دانش‌آموزان نیازمند برگزار می‌شود.محمد شجاعان، مدیرکل کمیته امداد استان یزد بابیان اینکه پنج هزار دانش‌آموز نیازمند تحت حمایت این نهاد قرار دارند، گفت: با توجه به تقارن "شور عاطفه‌ها" با ایام برگزاری رزمایش مواسات و همدلی از روز شنبه ۲۲ شهریورماه لغایت جمعه یازدهم مهرماه سال جاری به مدت ۲۱ روز این رزمایش با موضوع شور عاطفه باهدف تأمین مایحتاج تحصیلی دانش‌آموزان نیازمند برگزار می‌شود.وی افزود: در شور عاطفه‌های امسال رویکرد این نهاد با توجه به شیوع ویروس منحوس کرونا و ضرورت رعایت مصوبات ستاد ملی مبارزه با شیوع کرونا، مبنی بر کاهش پایگاه‌های اصلی است. مدیرکل کمیته امداد استان یزد ادامه داد: به علت تداوم شیوع ویروس منحوس کرونا و تغییر در نظام آموزشی (آموزش از راه دور و غیرحضوری)، شرایط اقتصادی و تورم و همچنین افزایش نیازمندی‌های دهک‌های پایین جامعه به‌ویژه مددجویان تحت حمایت، دامنه احسان و نیکوکاری برای تأمین مایحتاج تحصیلی دانش‌آموزان منطبق با نظام آموزشی جدید (ملزومات اساسی برای آموزش غیرحضوری) موردنظر است.وی تصریح کرد: این نهاد در نظر دارد با کمک‌های نقدی و غیر نقدی مردم نیکوکار در رویداد ملی "شور عاطفه‌ها" نسبت به تأمین بسته‌های حمایتی تحصیلی با اولویت "ملزومات آموزش غیرحضوری" برای دانش‌آموزان و دانشجویان تحت حمایت این نهاد اقدام کند و در صورت بازگشایی مدارس برای تهیه نوشت‌افزار، کیف و کفش، پوشاک در کنار ملزومات آموزش از راه دور نیز به این کمک‌ها افزوده می‌شود. شجاعان گفت: بهره‌گیری از ظرفیت‌های مختلف ازجمله خیران، مؤسسات خیریه، مراکز نیکوکاری و همچنین تعامل و هم‌افزایی با مراکز دولتی، علمی و دانشگاهی، اقتصادی، تجاری، اصناف و بازاریان برای برگزاری هرچه باشکوه‌تر رویداد ملی شور عاطفه‌ها برنامه‌ریزی‌شده است.

رئیس ستاد انتخابات استان:

حق الناس بودن رأی مردم مبنای عمل در برگزاری انتخابات است

زنجان- خبرنگار روزنامه جمهوری اسلامی: معاون سیاسی، امنیتی و اجتماعی استاندار زنجان گفت: حق الناس بودن رأی مردم، مبنای عمل ما در برگزاری انتخابات دور دوم مجلس شورای اسلامی همچون مرحله اول آن است.خدابخش مرادی نافچی در ستاد انتخابات استان با بیان اینکه قانون فصل‌الخطاب ما در انتخابات است، افزود: با رعایت اصل بی‌طرفی، نگاه یکسان به ۲ نامزد راه یافته به دور دوم انتخابات در حوزه انتخابیه زنجان و طارم داریم.

وی با بیان اینکه انتخابات دور دوم مجلس در زنجان همزمان با سراسر کشور روز ۲۱ شهریور برگزار می‌شود، گفت: زمان رأی گیری در این روز از ساعت هشت صبح تا ۱۸ به مدت ۱۰ ساعت خواهد بود و زمان اعلام شده تمدید نخواهد شد. مرادی نافچی به شرایط ایجاد شده ناشی از شیوع کرونا در استان اشاره کرد و گفت: بر خلاف مرحله نخست انتخابات، در دور دوم، نامزدها، ستاد انتخاباتی نخواهند داشت و تشکیل جلسات و تجمع‌های تبلیغاتی در منازل و مجالس، ممنوع است.

رئیس ستاد انتخابات استان تصریح کرد: براساس برنامه‌ریزی انجام شده، فیلم تهیه شده تبلیغاتی نامزدها در سه نوبت از صداو سیما پخش می‌شود و نامزدها می‌توانند از ظرفیت فضای مجازی نیز برای تبلیغات بهره بگیرند. وی با بیان اینکه تمهیدات لازم برای اجرای پروتکل‌های بهداشتی در شعبه‌های اخذ رأی در نظر گرفته شده است، افزود: در همین راستا استفاده از استامپ و گرفتن اثر انگشت در شعبه‌های اخذ رأی را نخواهیم داشت. گفتنی است در انتخابات این دوره از مجلس در حوزه انتخابیه زنجان و طارم انتخاب یکی از نمایندگان به دور دوم کشیده شد و مهدی باقری و نبی‌الله محمدی در این دوره با هم به رقابت خواهند پرداخت.

آغاز بهره‌برداری و عملیات اجرایی ۲۰ طرح گاز رسانی روستایی در استان زنجان

زنجان- خبرنگار روزنامه جمهوری اسلامی: مدیرعامل شرکت گاز استان زنجان از بهره‌برداری ۲ طرح و آغاز عملیات اجرایی ۱۸ طرح گازرسانی روستایی در استان زنجان خبر داد. مهندس موسی احمدلو با بیان اینکه برای این طرح‌ها در مجموع ۱۸ میلیارد و ۱۷۳ میلیون تومان اعتبار اختصاص یافته است افزود: با آغاز عملیات اجرایی ۱۸ طرح گازرسانی روستایی؛ یک هزار و ۲۵ خانوار روستایی استان تحت پوشش شبکه گازرسانی قرار می‌گیرند. وی بااشاره به اینکه با گاز رسانی به روستاهای در دست اجرا جمعیت روستایی بهره‌مند از گاز طبیعی استان زنجان به ۸۸/۹ درصد افزایش می‌یابد گفت: با خدمات انجام شده از آغاز فعالیتهای گازرسانی در استان؛ جمعیت ۲۱ شهر و ۵۹۳ روستا به شبکه گاز کشور پیوسته‌اند. مدیرعامل شرکت گاز استان خاطرنشان کرد: با وجود مشکلات مختلف؛ گازرسانی به روستاهای استان ادامه و طبق تعهد و برنامه‌های پیش‌بینی شده به زیر ساخت‌های اقتصادی و ارتقاء کیفی خدمات؛ توجه داشته ایم.

توسعه اماکن ورزشی روستایی در استان زنجان

زنجان- خبرنگار روزنامه جمهوری اسلامی: مدیرکل ورزش و جوانان استان زنجان از توسعه اماکن ورزشی روستایی در استان خبر داد و گفت: ۱۳ هزار ۶۷۵ متر مربع فضای ورزشی با صرف ۶۹ میلیارد و ۹۰۰ میلیون ریال اعتبار از محل اعتبارات ملی و استانی در دوره دولت تدبیر و امید در استان زنجان به بهره‌برداری رسیده است. علی خلیلی بر اهمیت توسعه ورزش در شهرستان‌ها و روستاها و تمرکز زدایی از مرکز استان تأکید کرد و گفت: در این راستا تمام طرح‌های افتتاح شده استان زنجان نیز در مناطق کمتر توسعه یافته روستایی بوده و امید است این امر موجب گسترش و توسعه ورزش و سلامتی در این مناطق شود و جوانان را به این سو سوق دهد. مدیرکل ورزش و جوانان استان استخر سرپوشیده شهر گرماب، سالن ورزشی چند منظوره روستای ویر، سالن ورزشی چند منظوره روستای نصیر آباد، سالن ۸۰۰ نفره سجاس و زمین خاکی روستای خنداب را از جمله طرح‌های کلنگ‌زنی و افتتاح شده ورزشی استان عنوان کرد.

استاندار زنجان در مراسم بازگشایی مدارس استان:

بستر اجرای پروتکل‌های بهداشتی در ارتباط با بازگشایی مدارس فراهم شود

زنجان- خبرنگار روزنامه جمهوری اسلامی: استاندار زنجان گفت: این استان به لحاظ تامین اقلام ایجاد حفاظت عمومی و فردی در برابر ویروس کرونا مشکلی ندارد به طوریکه روزانه ۷۰۰ هزار عدد ماسک تولید می‌شود و طبق برنامه اعلام شده ۳۰۰ هزار عدد آن با نصف قیمت در اختیار دانش‌آموزان قرار می‌گیرد.دکتر فتح‌الله حقیقی در آیین بازگشایی مدارس این استان با تأکید بر اینکه بستر اجرای پروتکل‌های بهداشتی در ارتباط با بازگشایی مدارس به طور جدی فراهم شود افزود: عموم مردم به این مهم توجه داشته باشند که آموزش هرگز از آغاز شیوع بیماری کرونا تاکنون تعطیل نبوده و در این راستا زحمات فرهنگیان در ارائه آموزش‌های لازم چند برابر افزایش یافته است.وی با اشاره به اینکه همه تلاش مسئولان کشوری و این استان بر آن است که با بهترین وضعیت اطلاع‌رسانی و مهیا کردن شرایط بهینه، کمترین آسیب ناشی از بیماری کرونا در این استان به وقوع بپیوندد که این مهم همچنان ادامه دارد گفت: تلاش می‌شود با همکاری افزون‌تر مردم و دستگاه‌های متولی آسیب کرونایی در این استان رخ ندهد و زنجان تا کنون از جمله استان‌های موفق در عرصه مبارزه با ویروس کرونا است که این مهم به دلیل انجام ۲ تست مهم به صورت پایلوت کشوری بوده است.استاندار زنجان با بیان اینکه همه والدین دانش‌آموزان به این مهم توجه داشته باشند که استان این جازه را نمی‌دهد که کوچکترین مشکلی برای دانش‌آموزان زنجانی به لحاظ بیماری کرونا بوجود آید که این موضوع مهم نیز مورد توجه دولت تدبیر و امید و دست اندرکاران حوزه آموزش و پرورش است افزود: همگان باید تلاش کنند بستر اجرای پروتکل‌های اعلام شده بهداشتی در ارتباط با بازگشایی مدارس به صورت سختگیرانه فراهم شود که بدون توجه به این مؤلفه مهم، هیچ مدرسه‌ای در استان نباید فعالیت کند.وی با اشاره با اینکه اولیای مدارس قبل از حضور دانش‌آموزان در مدارس، چگونگی و نحوه اجرای پروتکل‌ها را جویا شده و سپس فرزندشان در این مکان حاضر شود و بر این اساس و با توجه به شرایط و پروتکل‌های اعلام شده نسبت به گروه بندی دانش‌آموزان اقدام می‌شود گفت: علاوه بر شرایط

حضوری کلاس‌های درس دانش‌آموزان باید از شبکه شاد نیز برای بهره مندی از آموزش‌های لازم استفاده کنند که این مهم نیز جزو آیین نامه آموزش و پرورش محسوب می‌شود و در این راستا معلمان تلاش نمایند در صورت عدم دسترسی دانش‌آموزان به این فضای مجازی، بسته‌های آموزشی برای آنها با هدف برقراری عدالت آموزشی تامین کنند تا خللی در امر آموزش ایجاد نشود.دکتر حقیقی با بیان اینکه در همه مدارس شورای آموزش و پرورش و معاون مربوطه همیار سلامت محسوب می‌شوند و از هر منطقه آموزشی این استان نیز یک دانش‌آموز دختر و پسر جزو شورای مشورتی استاندار در حوزه سلامت آموزش و پرورش انتخاب خواهند شد و با این گروه‌ها در زمینه اجرای موارد، نشست برگزار خواهد شد افزود: علاوه بر آن در هر مدرسه یک معاون مربوطه به مرکز بهداشت استان و یا شهرستان معرفی خواهد شد که تحت آموزش‌های لازم قرار خواهد گرفت و اجرای پروتکل‌ها در مدارس به واسطه این افراد آموزش دیده، نظارت خواهد شد و در ستاد استانی نیز همین کار پیگیری می‌شود. وی تصریح کرد: هیچ فردی حق ندارد با کوچکترین حرکتی آسیبی را به ذهن دانش‌آموزان وارد کند و در این میان جوانان و گروههای هدف دستگاه تعلیم و تربیت طی هفت ماه شیوع کرونا درحال مبارزه هستند و با درک روحیه آنها و مشارکت فعالان حوزه پرورشی مدارس می‌تواند در این خصوص بسیار اثر گذار باشد.

استاندار زنجان با بیان اینکه تعامل مناسب، سازنده، خوب و حسنه در چارچوب موازین اسلامی ارتباط قوی با دانش‌آموزان می‌تواند در شرایط کرونایی علاوه بر شفاف سازی مسائل، مشکلات ناشی از آن را کاهش دهد، ابراز امیدواری کرد هر چه زودتر با ایجاد بستر اجرای دقیق پروتکل‌های بهداشتی در مدارس و ایجاد اطمینان در والدین فعالیت‌های آموزشی تداوم یابد.

مدیرعامل شرکت آب و فاضلاب استان زنجان خبر داد:

اجرای بیش از یک هزار میلیارد ریال طرح در حوزه آب شهرستان ابهر

زنجان- خبرنگار روزنامه جمهوری اسلامی: مدیرعامل شرکت آب و فاضلاب استان زنجان گفت: در طول خدمت دولت تدبیر و امید و کمتر از ۸ سال گذشته ۳۷ عنوان طرح در زمینه‌های مختلف با اعتباری معادل یک هزار و ۱۵۰ میلیارد ریال در شهرستان ابهر اجرایی شده است.مهندس علیرضا جزء قاسمی با بیان اینکه اجرای طرح‌هایی همچون تامین آب شرب شهرهای ابهر، هیدج و صائین قلعه، حفر و تجهیز چاه‌های تامین آب شرب در شهرها و روستاهای شهرستان ابهر و اجرای خطوط انتقال و توسعه شبکه توزیع آب از جمله این طرح‌ها می‌باشد افزود: اصلاح و بازسازی شبکه آب فرسوده و قدیمی شهرستان ابهر به میزان بیش از ۷ هزار و ۵۰۰ متر با هدف کاهش حوادث و اتفاقات و همچنین کاهش هدر رفت آب نیز در این مدت انجام شده است.

وی به بهسازی مخازن ذخیره آب، اجرای لوله‌گذاری و خطوط انتقال آب و نگهداری و بازسازی تأسیسات آب آشامیدنی روستاها اشاره کرد و گفت: اجرای طرح آبرسانی به روستاهای میموندره و مهستان، آبرسانی به روستاهای فاقد دهیاری چالچوق، علی آباد، برزابیل و گلجه و تامین و لوله کشی آب آشامیدنی مجتمع خراسانلو را از جمله اقدامات شرکت آب و فاضلاب در حوزه روستایی شهرستان ابهر عنوان کرد.مدیرعامل شرکت آب و فاضلاب استان با اشاره به اجرای لوله‌گذاری در روستاهای حصار قاجار، آقجه کند، قمچ آباد، عمید آباد، خراسانلو، فنوش آباد، کینه ورس، چشین و خراسانلو و بهسازی و بازسازی چشمه روستاهای چرگر، آقجه کند، توده بین، چشین و خلیفه حصار گفت: اجرای طرح آبرسانی به شهرهای ابهر و خرمدره و افتتاح تصفیه خانه آب

نیز از جمله طرح‌های ماندگار دولت تدبیر و امید در شهرستان ابهر می‌باشد.

بررسی مشکلات روستاها توسط نماینده مردم شهرستانهای طارم و زنجان در مجلس

زنجان- خبرنگار روزنامه جمهوری اسلامی: نماینده مردم شهرستانهای زنجان و طارم در مجلس شورای اسلامی با حضور در برخی روستاهای شهرستان طارم از نزدیک در جریان روند آبرسانی به این روستاها قرار گرفته و نسبت به حل برخی مشکلات، قول مساعد داد.در این بازدید دکتر مصطفی طاهری با حضور در روستای هندی کندی به درخواست‌های مردمی در این روستا رسیدگی کرد و پس از بازدید از تأسیسات آبرسانی روستای قار گلی چم گفت: پیگیر تامین اعتبار لازم جهت آبرسانی به شهرک جدید در این روستا هستیم.نماینده مردم زنجان و طارم در مجلس شورای اسلامی در شهر گیلوان نیز حضور یافته و نسبت به پیگیری احداث خط انتقال آب چشمه گیلوان قول مساعد داد.وی همچنین در روستای گیلانکشه حضور یافت و از نزدیک از تأسیسات آبرسانی بازدید و روند تامین آب آشامیدنی در این روستا مورد بررسی قرار گرفت.

معاون استاندار زنجان:

سازمانهای مردم نهاد، یاران امین و بازوان قوی خدمتگزاران مردم هستند

زنجان- خبرنگار روزنامه جمهوری اسلامی: معاون سیاسی، امنیتی و اجتماعی استاندار زنجان گفت: سازمان‌های مردم نهاد را یاران امین و بازوان قوی خدمتگزاران مردم در نظام اداری و اجرایی و دولت می‌دانیم.خدابخش مرادی نافچی در جلسه تشکل‌ها و سازمان‌های مردم نهاد استان زنجان با بیان اینکه رویکرد و تلاش امسال استاندار و جذب تسهیلات برای رونق بخشی به حوزه اقتصاد در راستای تحقق راهبرد مقام معظم رهبری در حوزه جهش تولید است گفت: معتقدیم اگر توفیقی حاصل شده و یا توفیقی در عرصه‌های مختلف حاصل خواهد شد به تعامل قوی، نزدیک، صمیمی، عالمانه و مدبرانه نمایندگان مردم و فعالان عرصه اجتماعی در سازمان‌های مردم نهاد نیاز دارد.

وی با بیان اینکه این تعامل دو سویه عرصه‌های نمایان و ستاره‌های درخشانی را در استان بوجود آورده به طوری که اگر در هرکوی و برزن استان زنجان حرکت می‌کنیم، نمادی از خیر و خَیری در حوزه حمایت از بیماران خاص، عرصه فرهنگی، اجتماعی، زیست محیطی، حمایتی و در حوزه بهداشت و درمان می‌بینیم، باورمان این است که نقش سازمانهای مردم نهاد بی‌بدیل بوده است افزود: آثار سمن‌ها را در ماه‌های اخیر به عیان دیدیم و باور داریم که سازمانهای مردم نهاد نقش مؤثری در پویایی، نشاط، سرزندگی امید آفرینی و اعتماد زایی در جامعه دارند.

معاون سیاسی، امنیتی و اجتماعی استاندار زنجان خاطرنشان کرد: هنر امروز سازمان‌های مردم نهاد این است که زمان شناسی و مسئله شناسی را به نحو شایسته در دستور کار خود قرار دادند که در چه زمان و در چه حوزه‌ای ورود پیدا کنند و یاریگر مردم و خدمتگزاران مردم در دستگاه‌های اجرایی باشند.وی با اشاره به جمع‌آوری ۳۴ میلیارد تومانی کمک‌های مردمی در روزهای درگیری با کرونا تصریح کرد: شاید اگر روزی اعلام می‌شد سمن‌ها و پویش‌های مردمی می‌توانند بیش از ۳۰ میلیارد تومان جذب بکنند کسی باورش نمی‌شد، اما این امر زمانی تحقق یافت که سازمانهای مردم نهاد مسئله را شناختند و یک تعامل منطقی و قانونی بین خود و خدمتگزاران خود پیدا کردند.مرادی نافچی تصریح کرد: کار جدیدی که در مجموعه ورزش و جوانان انجام شد، انتصاب مدیران زیر ۳۸ سال بود که با ابلاغ به مدیران مجموعه افراد توانمند و واجد شرایط مجموعه با تشخیص مدیران انتخاب شدند که ۶۰ درصد از این افراد منصوب شده و تا پایان مهر ماه آموزش‌های لازم را می‌بینند.

مدیرعامل شرکت توزیع نیروی برق استان زنجان:

بیش از ۲۰۰ پرونده مشترکان آسیب دیده از حوادث برق جبران خسارت شد

زنجان- خبرنگار روزنامه جمهوری اسلامی: مدیرعامل شرکت توزیع نیروی برق استان زنجان گفت: ۴ میلیارد و یکصد میلیون ریال از محل بیمه کوثر (ویژه مشترکین خانگی و تجاری) و بیمه مسئولیت سینا بابت ۲۰۱ فقره خسارت مشترکین خسارت دیده، در سال گذشته پرداخت گردید.مهندس علیرضا علیزاده با بیان اینکه مشترکین خانگی و تجاری در برابر حوادث ناشی از برق بیمه هستند و این بیمه مربوط به جبران خسارت‌های مالی، جانی و هزینه‌های پزشکی ناشی از انفجار و آتش‌سوزی مربوط به جریانات برق است گفت: این بیمه تمام مشترکین برق خانگی و تجاری از جمله شهری، روستایی، عشایری، ساکنین و اشخاص ثالث در عرصه و اعیان مشترک یا اختصاصی، مشاعات ساختمان‌ها، واحدهای مسکونی و تجاری را پوشش می‌دهد.

وی با اشاره به اینکه صنعت برق به منظور جلوگیری از تضییع حقوق مشترکان، نسبت به راه‌اندازی سامانه بیمه مشترکان به اقدام کرده است افزود: تمام مشترکین می‌توانند در صورت بروز حادثه ناشی از برق در محل سکونت یا کار، با مراجعه به نشانی اینترنتی http://bime.tavanir.org.ir نسبت به ثبت اطلاعات و پیگیری موضوع بیمه اقدام کنند.رئیس هیات مدیره شرکت توزیع نیروی برق استان خاطر نشان کرد:

مشترکین زیان دیده می‌توانند با رجوع به این سامانه و بارگزاری مستندات پرونده خسارت شامل مدارک عمومی مصرف‌کننده یا تصویر صورت حساب پیامکی آخرین قبض، تصویر کپی کارت ملی مشترک، تصویر اجاره نامه یا سند مالکیت محل خسارت و تصویر فاکتور مربوط به خسارت وارده به تجهیزات نسبت به دریافت خسارت آتش‌سوزی، خسارت ناشی از انفجار، خسارت هزینه پزشکی، خسارت نقص عضو و حادثه منجر به فوت اقدام کنند.

هرگونه اتلاف قابل توجه آب (شکستگی لوله‌ها، باز بودن لوله‌ها، هدر روی آب در هر نقطه) را به مرکز ارتباطات مردمی (۱۲۲) اطلاع دهید

شرکت آب و فاضلاب استان زنجان

آگهی مناقصات عمومی یک مرحله‌ای (نوبت دوم)

شرکت آب و فاضلاب استان زنجان در نظر دارد انجام پروژه با اطلاعات ذیل را از طریق مناقصه عمومی به یکی از شرکتهای حائز شرایط واگذار نماید.
۱ – نام و نشانی مناقصه گزار: شرکت آب و فاضلاب استان زنجان به آدرس: زنجان - کمربندی شمالی - ابتدای زیباشهر کد پستی ۴۵۱۴۹۷۸۷۵۷
۲ – عنوان و مشخصات کلی پروژه:

شماره مناقصه	نام و محل پروژه	برآورد اولیه (ریال)	محل تامین اعتبار	رشته و پایه مورد نیاز	تضمین شرکت در فرآیند ارجاع کار(ریال)
۹۹-۴۲	نگهداری، تعمیرات و رفع حوادث کلیه تاسیسات موجود آب و فاضلاب شهرستان ایجرود (شهری و روستایی)	۱۲/۶۰۵/۷۹۶/۸۲۵	منابع جاری (داخلی) شرکت	دارندگان رتبه بهره برداری از تاسیسات آب شرب در رسته تامین، انتقال و توزیع آب از شرکت مهندسی آبفای کشور و همچنین شرکتهایی که کلیه مراحل تشخیص صلاحیت فوق را طی نموده و نام آنها در سایت www.nww.ir درج شده است مجاز به شرکت در مناقصه می‌باشند	۴۶۸/۱۷۹/۳۰۵

۳ – تاریخ و آدرس دریافت اسناد مناقصه: اسناد مناقصه فوق از مورخه ۹۹/۰۶/۱۷ لغایت ۹۹/۰۶/۲۲ در سایتهای http://iets.mporg.ir و www.znabfa.ir به صورت رایگان جهت دریافت موجود است و مناقصه‌گر می‌بایست جهت شرکت در مناقصه، نسبت به دانلود اسناد مناقصه اقدام نماید.
۴ – نوع تضمین شرکت در فرآیند ارجاع کار: تضمین شرکت در فرآیند ارجاع کار می بایست به یکی از صور درج شده در آیین نامه تضمین برای معاملات دولتی و کسر از مطالبات ارائه گردد که جزئیات به صورت مشروح در اسناد مناقصه توضیح داده شده است.
۵ – مدت اعتبار پیشنهادها: مدت اعتبار پیشنهادها ۳ ماه بوده و قابل تمدید تا ۳ ماه دیگر می‌باشد.
۶ – سایتهای ثبت آگهی: http://iets.mporg.ir, www.znabfa.ir , http://tender.nww.ir
۷ – مهلت تحویل پاکات مناقصه: مهلت تحویل پاکات مناقصه فوق حداکثر تا ساعت ۱۰ صبح مورخه ۹۹/۰۷/۰۲
۸ – مکان تحویل پاکات: دبیرخانه شرکت آب و فاضلاب استان زنجان به آدرس: زنجان کمربندی شمالی - ابتدای زیباشهر - کد پستی: ۴۵۱۴۹۷۸۷۵۷
۹ – زمان گشایش پاکات: پاکات مناقصه در ساعت ۱۱:۳۰ مورخه ۹۹/۰۷/۰۲ در سالن جلسات شرکت آب و فاضلاب استان زنجان بازگشایی خواهد شد.
۱۰ - سایر اطلاعات و جزئیات مربوطه در اسناد مناقصه مندرج است.
۱۱ - به پیشنهادهای فاقد امضاء ، مشروط، مخدوش و همچنین پیشنهاداتی که پس از مهلت مقرر در فراخوان واصل گردد ترتیب اثر داده نخواهد شد.
۱۲ - هزینه کلیه آگهی‌ها بر عهده برنده مناقصه خواهد بود.

دفتر روابط عمومی شرکت آب و فاضلاب استان زنجان

قاموس لاله‌ها (۲۱۳)

غواص شهید منصور الماسی

شهید منصور الماسی فرزند عوضعلی در سال ۱۳۴۵ در زنجان دیده به جهان گشود و در بیست و دوم بهمن ماه ۶۴ در منطقه عملیاتی اروند رود- اسکله چهار چراغ به مقام بلند شهادت نائل گردید، پیکر مطهر این شهید در گلزار شهدای پایین زنجان به خاک سپرده شد.

فرازی از وصیت نامه شهید:

با سلام به حضور ساحت مقدس ولیعصر (عج) و نایب بر حقش قلب تاریخ، امید امت، ابراهیم زمان، خمینی بت شکن و با درود به شهدای اسلام از کربلا گرفته تا صحرای خونین و سوزان خرمشهر و کوه‌های سر به فلک کشیده غرب وصیتنامه خود را آغاز می‌نمایم.معبودم الله، مکتبم اسلام، کتابم قرآن، حزبم حزب‌الله و رهبرم روح‌الله است. سپاس و شکر پروردگاری را که مرا در این زمان که دوران شکوفایی اسلام است و به دست رهبر انقلاب جلوه‌گر شده، آفرید. این‌جانب از آنجا که خود را یک فرد مسئول دانستم که برای دفاع از اسلام و حریم اسلامی به جبهه آمدم، امام را درود می‌فرستم و او را از صمیم قلب دوست دارم، زیرا مرا آن چنان رهبری نمود تا به معبودم‌الله برسم.به قول برادر شهید ابوالفضل نوری ((وای به حال آن خانواده‌ای که یک شهید در راه خدا نداده باشد، چون در روز محشر در پیشگاه حضرت زینب (س) شرمنده و سرافکنده خواهد بود پس با صبر خود به دشمنان ضربه بزنید.))شهادت عزیزان چه سخت است، انسان دوستانی را از دست می‌دهد که با دنیا عوضش نمی‌کند.یکی از این برادران، برادر شهید محمود بیات بود که در تاریخ ۶۲/۸/۳ به درجه رفیع شهادت نائل آمد. این برادر عاشق حسین(ع) بود و در ماه محرم، همه فکر و ذکرش حسین(ع) بود و همیشه حسین، حسین می‌گفت، و می‌گفت: قامت رفت، نوری رفت، ولی ما هنوز مانده‌ایم.ترکش خمپاره درست بر آن دهانی که ذکر مولایش حسین(ع) را داشت، خورده بود. چه خوب است که انسان، آن گونه به فکر خدای خود باشد و خدا دوستداران خود را می‌شناسد و آنان را به سوی خود می‌خواند و می‌گوید:ای دوستداران حسین(ع) که عاشق کربلایید، لبیک گویان به دیدار امام زمان (عج)، بیایید. محمود رفت و به معبودش رسید. او عاشق حسین(ع) بود و شخصا با حسین(ع) دیدار کرد.

آرزو داشتم در حجله بختم به سعادت برسم
رهبرم گفت که در سنگر عشقم به شهادت برسم
روحش شاد و راهش پر رهرو باد

افتتاح یک باب خانه محروم به همت گروه جهادی ۳۱۳ در زنجان

زنجان- خبرنگار روزنامه جمهوری اسلامی: مسئول گروه جهادی ۳۱۳ زنجان از افتتاح یک باب خانه محروم در این استان خبر داد.حسن قربانی با بیان اینکه تلاش جهادگران زنجانی برای محرومیت‌زدایی ادامه دارد،گفت: این اقدام با همراهی خیرین و سپاه زنجان اتفاق افتاده است.وی با اشاره به اینکه این خانه متعلق به خانواده‌ای نیازمند در منطقه اسلام آباد زنجان بود که تیرهای چوبی سقف خانه شکسته و درحال ریزش بود، افزود: بازسازی خانه مذکور در طی دو ماه و با همت خیرین و جهادگران زنجانی انجام شد.مسئول گروه جهادی ۳۱۳ با بیان اینکه بیش از ۵۰۰ میلیون ریال برای ساخت این منزل هزینه شده است.هر واحد از طرح‌های گروه جهادی ۳۱۳ زنجان به نام یک شهید استان مزین می‌شوند که این طرح نیز به نام شهید سید داود شبیری بازسازی شده است.

آغاز مرحله دوم رزمایش کمک مؤمنانه در شهرستان ابهر

زنجان- خبرنگار روزنامه جمهوری اسلامی: فرمانده سپاه ناحیه ابهر گفت: مرحله دوم رزمایش کمک مؤمنانه با توزیع یک هزار و ۹۰۰ بسته معیشتی در بین نیازمندان شهرستان ابهر آغاز شد.سرهنگ محسن احمدی‌تبار با بیان اینکه بعد از شیوع ویروس کرونا و به ویژه بعد از پیام بسیار ارزشمند مقام معظم رهبری در نیمه شعبان مبنی بر کمک مؤمنانه همه مردم، خیرین، نیکوکاران و دستگاه‌ها، ستاد کمک مؤمنانه شکل گرفت، به توزیع بیش از ۱۶ هزار بسته معیشتی در بین نیازمندان از زمان شیوع ویروس کرونا اشاره کرد و افزود: ارزش ریالی هر بسته به طور میانگین بین ۲۵۰ تا ۴۰۰ هزار تومان می‌باشد.

وی با اشاره به توزیع یک هزار و ۹۰۰ بسته غذایی در مرحله دوم رزمایش کمک مؤمنانه گفت: ۷۵۰ بسته گوشت و بیش از ۲ هزار و ۲۹۰ بسته غذای گرم در دهه اول ماه محرم در بین نیازمندان این شهرستان توزیع شده است.فرمانده سپاه ناحیه ابهر تصریح کرد: دهه آخر ماه صفر نیز بخش سوم از مرحله دوم رزمایش کمک‌های مؤمنانه برگزار می‌شود که با توجه به شرایطی که در جامعه وجود دارد از قشرهای مختلف مردم، دستگاه‌های اجرایی، نهادها، خیرین و معتمدین تقاضا داریم در این بخش از رزمایش نیز نسبت به جمع‌آوری و توزیع کمک‌های مؤمنانه اقدام کنند.

رفع مشکل آب آشامیدنی روستای عمید آباد پس از ۱۲ سال

زنجان- خبرنگار روزنامه جمهوری اسلامی: مدیرعامل شرکت آب و فاضلاب استان زنجان گفت: مشکل تامین آب آشامیدنی روستای عمید آباد از توابع شهرستان ابهر پس از دوازده سال حل شده و آب پایدار سالم و بهداشتی در این روستا تامین شد.مهندس علیرضا جزء قاسمی با بیان اینکه برای تامین آب شرب پایدار در روستای عمید آب، یک حلقه چاه به عمق ۱۶۰ متر و با دبی ۲۰ لیتر بر ثانیه حفر و تجهیز گردیده و وارد مدار بهره‌برداری شده است افزود: هم‌اکنون مخزن ۵۰۰ متر مکعبی روستای عمید آباد تجهیز و آبگیری شده و هیچگونه قطعی آب و یا افت فشار آب در این روستا وجود ندارد.

وی اصلاح و بازسازی شبکه توزیع آب، محوطه سازی و فنس کشی ایستگاه پمپاژ را از دیگر اقدامات شرکت در روستای عمد آباد برشمرد و گفت: کار شناسایی و برخورد با انشعابات غیر مجاز در این روستا نیز در دستور کار قرار داشته و تا کنون ۶۹ انشعاب غیر مجاز در عمید آباد شناسایی و تبدیل به مجاز گردیده است.مدیرعامل شرکت آب و فاضلاب استان تصریح کرد: این شرکت در قالب طرح‌های مشارکتی، اهالی روستای عمید آباد را در اجرای عملیات اصلاح و بازسازی شبکه آبرسانی مشارکت خواهد داد.

مدیرعامل عمران شهر جدید پردیس:

معامله طرح‌های روی خاک مسکن مهر قانونی است

مدیرعامل عمران شـهر جدید پردیس با اشـاره به هزینـه ۳ میلیون تومانی سـاخت طرح ملی مسـکن گفت: خرید و فروش طرح‌های روی خاک مسکن مهر پردیس قانونی است.

بـه گزارش خبرگزاری تسـنیم، مهـدی هدایت در حاشـیه آغاز تحویل ۱۴ هزار مسـکن مهر شهر جدید پردیـس اظهار کـرد: امـروز طرح‌های مسـکن مهر افتتاح نمی‌شـوند و طی روزهای آینده با حضور رئیس جمهوری این طرح‌ها به صورت ویدئو کنفرانس رسماً افتتاح خواهد شـد. امـروز برخـلاف افتتاح‌های قبلی شـروع تحویل واحدهـا را آغاز کردیم کـه پیش‌بینی می‌کنیم حدود ۳ ماه زمان ببرد.

وی افزود: ۱۴ هزار نفر مالک مسـکن مهر از امروز برای دریافت دفترچه اقسـاط و تحویل واحد به بانک معرفی می‌شوند.

مدیرعامل عمران شـهر جدید پردیـس با تأکید بر اینکه کنتور انشـعاب واحدها به نام متقاضی اسـت و بدون پرداخت هزینه تحویل می‌شود تأکید کرد: حدود ۶۰ هزار نفر در این ۱۴ هزار واحد سکونت خواهند کرد و در واقع یک شهر بزرگ است.

هدایت با اشاره به اینکه برخی متقاضیان واحدهای مسـکن مهر برای تحویل آنها مراجعه نمی‌کنند گفت: در بسته افتتاح قبلی این اتفاق افتاده و تلاش می‌کنیم عدم مراجعه برای تحویل را به حداقل برسانیم.

وی با اشـاره به اینکه حدود ۵ هزار واحد مسـکن آماده اسـت ولـی مالـکان آن برای تحویـل مراجعه نمی‌کنند اضافه کرد: مشـخص نیست این واحدها در دست دلالان اسـت یا سرمایه‌گذاران. برای تسریع در تحویل این واحدها اقداماتی را انجام دادیم که افزایش سـود وام به ۱۸ درصد یکی از آنهاسـت. براین اساس پیش‌بینی می‌کنیم از سـال آینده سـرعت سکونت در واحدهای مسکن مهر افزایش یابد.

مدیرعامل عمران شهر جدید پردیس از آماده شدن یک بسته ۱۰ هزار واحدی برای افتتاح در آذرماه امسال خبـر داد و گفت: براسـاس برنامه‌ریزی صورت گرفته امسـال ۹۵ درصد از واحدهای مسـکن مهر را تحویل می‌دهیم و فقط ۵ درصـد باقی می‌ماند که واحدهایی است که به تازگی ساخت آنها شروع شده است.

هدایـت در پاسـخ به پرسشـی مبنی بـر اینکه ۵ درصد مورد اشـاره شـما هم‌اکنون روی خاک اسـت و بـا قیمت حدود ۵۰۰ میلیـون تومان خرید و فروش می‌شـود و آیا ایـن معاملات قانونی اسـت گفت: این طرح‌ها قراردادهای ۵ برگی دارند و اختیار واگذاری آن به عهده مالکان اسـت. درحال حاضر واحدهای مذکور در مرحله فونداسـیون قرار دارند و خرید و فروش آنها قانونی است.

وی با بیان اینکه این طرح‌ها همگی در فاز ۸ هستند در خصوص طرح ملی مسـکن گفت: سهم پردیس از طرح مذکور ۱۴ هزار واحد بوده که ۱۰ تا ۱۱ واحد آن در قالب واگذاری زمین به تعاونی‌ها انجام شده ۳ هزار واحد نیز تعهد ثبت‌نام بوده که همزمان با افتتاح رسمی مسکن مهر ساخت آنها آغاز می‌شود.

هدایت هزینه ساخت هر متر مکعب واحدهای طرح ملی مسـکن را سـه میلیون تومان اعلام کرد و گفت: ۲۰ میلیون تومـان از یارانه‌های دولتی در زمان نقل و انتقال از خریداران دریافت می‌شـود که این کار برای جلوگیـری از بورس بازی مسـکن مهر صورت گرفته است.

گزارشی از بررسی روند و علل افزایش بی‌ضابطه قیمت‌ها

افزایش باورنکردنی قیمت خودرو و بازهم بی‌عملی نهادهای نظارتی

قیمت خودرو این روزها دوباره به دور از نظارت‌ها و البته با وجود رکـود حاکم بر بازار رو به افزایش گذاشـته و نرخ‌های باورنکردنی را ثبت کرده است.

مشـاهده‌های میدانی و بررسی آگهی‌های فروش خودرو حاکی از رشـد دوباره قیمت‌ها در این بازار کم مشـتری است و معلوم نیست ایـن افزایش قیمت‌ها برای خودروهایی که مانند قبل خرید و فروش نمی‌شوند از کجا آب می‌خورد.

***قیمت خودرو این روزها دوباره به دور از نظارت‌ها و البته با وجود رکود حاکم بر بازار رو به افزایش گذاشته و نرخ‌های باورنکردنی را ثبت کرده است**

با پرس و جو از مراکز خرید و فروش یا بررسـی آگهی‌ها به این نکته می‌رسـیم که قیمت خودروهای داخلی پر تیراژ بصورت ماهانه، هفتگی و حتی گاهی روزانه قیمتگذاری می‌شود و روند رو به بالایی را طی می‌کند. به عنوان مثال قیمت خودرو داخلی پراید ۱۱۱ SE که در اردیبشـهت امسال در کانال ۷۰ میلیون تومان قیمتگذاری می‌شد در این ماه به رکورد باورنکردنی و کانال ۱۰۰ میلیون تومان رسیده و پراید ۱۳۱ تا محدوده قیمت ۹۵ میلیون تومان در نوسان است.

ازسـوی دیگر در محصولات ایران خـودرو نیز قیمت خودروهای پـر فروش مانند پژو ۲۰۶ تیپ ۵ بـه ۲۲۰ میلیون تومان و پژو ۴۰۵ دوگانه سوز به ۱۶۵ میلیون رسیده و قیمت پژو پارس از ۲۰۰ میلیون تومان گذشته است.

نوسـانات قیمت خودرو این روزها درحالی اسـت که گزارش‌های خودروسـازان از افزایـش میزان تولید در ماه‌های ابتدایی سـال خبر می‌دهند اما با این حال این افزایش تولید در کاهش قیمت‌ها نمایان نیسـت و گویی ظرفیت‌ها برای جبران کاسـتی‌های بـازار همچنان پابرجاست.

براسـاس آمار، تولید خودروی کشـور در بخش سواری از ابتدای سال جاری با افزایش ۲۰ درصدی نسبت به مدت مشابه سال گذشته همراه شده اسـت که دراین راستا ایران‌خودرو طی پنج ماهه ابتدایی سـال جاری افزایش ۳۹ درصدی در تیراژ تولید خود رقم زده و سایپا

نیـز علاوه بر افزایـش تیراژ محصولات داخلی، تیـراژ مونتاژی‌ها را کاهش داده است.

براسـاس آمار تفکیکی ارائه شـده توسـط دو خودروساز بزرگ کشور، تولید خودروهای سواری در پنج ماه نخست امسال نسبت به مدت مشـابه سال گذشته، با افزایش حدود ۲۰ درصدی همراه شده اسـت که در این میان گروه صنعتی ایران‌خـودرو با افزایش حدود ۳۹ درصدی در تیراژ تولید سـواری، بیش از هفت درصد سهم بازار خود را افزایش داده اسـت و گروه خودروسـازی سایپا نیز از ابتدای سـال جاری تا دهه اول شهریورماه با تجاری‌سـازی بیش از ۱۷۶

***خودروسازان با انجام چندین مرحله پیش‌فروش نقدی و آتی سعی در ایجاد تعادل در بازار کرده‌اند که تا به حال توفیق چندانی نصیب خریداران نکرده و اقشار کم‌درآمد همچنان در انتظار راهکارهای جدی‌تر مسئولان برای ثبات در قیمت‌ها هستند**

هزار دسـتگاه، افزایش تولید را نسـبت به مدت مشابه سال گذشته ایجاد کرده است.

نامعادلـه افزایـش قیمت خودرو در کنار رشـد آمـار تولید زمانی پیچیده‌تر می‌شـود که شـرکت‌های داخلی خودروساز از ابتدای سال جاری تا دهه اول شهریورماه با تجاری‌سـازی بیش از ۱۷۶ هزار دسـتگاه، افزایش تولید را نسـبت به مدت مشابه سال گذشته ایجاد کرده است.

نامعادلـه افزایـش قیمت خودرو در کنار رشـد آمـار تولید زمانی پیچیده‌تر می‌شـود که شـرکت‌های داخلی خودروساز از ابتدای سال جاری تـا به حال با انجـام چندین مرحله پیش فروش نقدی و آتی سـعی در ایجاد تعـادل در بازار کرده‌اند که تا به حال توفیق چندانی نصیب خریداران نکرده و اقشـار کم درآمد همچنـان در انتظار راهکارهای جدی‌تر مسئولان برای ثبات در قیمت‌ها هستند.

بسـیاری از خریداران این پرسش را دارند که نهادهای عریض و طویـل نظارتی دقیقا چه اقداماتی را برای ایجاد تعادل در بازار انجام داده‌اند و چرا قیمت‌ها ثبات ندارند.

***بسیاری از خریداران این پرسش را دارند که نهادهای عریض و طویل نظارتی دقیقا چه اقداماتی را برای ایجاد تعادل در بازار انجام داده‌اند و چرا قیمت‌ها ثبات ندارند**

این موضوع آن زمان بحرانی‌تر می‌شـود که همین دسـتگاه‌های نظارتی در کنار شـورای رقابت مجوز افزایـش قیمت محصولات را برای خودروسازان در فواصل ۳ ماهه به بهانه تغییرات نرخ تورم تولید به آنها اعطا کرده‌اند و اما نظارت‌ها همچنان بی‌اثر است.

در همین ارتباط رضا شیوا، رئیس شورای رقابت، با اشاره به اینکه این شـورا به خودروسـازان اجازه داده است که هر سه ماه یک بار با توجه به تغییرات قیمتی هزینه‌های تولید، درخواسـت محاسـبه نرخ تورم بخشـی را از بانک مرکزی داشته باشند، گفت: برهمین اساس اگر خودروسـازان خواسـتار تغییر قیمتی محصولات خود آن هم هر سه ماه یک بار باشند باید درخواست خود را به وزارت صمت اعلام و با دریافت نرخ تورم بخشـی از بانک مرکزی تغییرات قیمتی را لحاظ کنند اما شـورای رقابت نظارت‌های لازم را انجام می‌دهد تا افزایش قیمت‌ها به صورت خودسرانه و غیرکارشناسی نباشد. در بررسی روند و علل افزایش بی‌ضابطه قیمت‌ها شـاید سـاده‌ترین جـواب اعمال سیاست قطره چکانی ازسوی تولیدکنندگان باشد اما آنها این موضوع را کاملا رد می‌کنند و پاسـخ را به آمار رشـد تولید با وجود مشکلات ارجاع می‌دهند. اما ریشـه این گرانی‌ها در بـازار خودرو به ویژه طی روزهای اخیر چیست و از کجا نشات می‌گیرد؟ در همین زمینه سعید موتمنی، رئیس اتحادیه فروشندگان خودرو با اشاره به اینکه نوسانات ارزی دلیل افزایش قیمت خودرو در بازار است، می‌گوید: با بالا رفتن نرخ ارز، فروشندگان، خودرو به بازار عرضه نمی‌کنند و همین موضوع افزایش قیمت‌ها را به همراه دارد. رئیس اتحادیه فروشـندگان خودرو با اشاره به اینکه فروشنده و خریدار تمایلی برای معامله خودرو ندارند، می‌افزاید: همین رویه سبب ایجاد آشفتگی در بازار خودرو می‌شود.

موتمنی با اشـاره بـه اینکه درحال حاضر هیچ سـقف قیمتی در معامـلات بازار وجود نداشـته و فروشـندگان به صورت سـلیقه‌ای قیمت‌ها را تعیین می‌کنند، می‌گوید: افرادی که خودرو در اختیار دارند نسـبت به شرایط بازار قیمتگذاری‌های خود را انجام می‌دهند و هیچ نظارتی نیز بر عملکرد آنها صورت نمی‌گیرد.

در کنار نوسانات نرخ ارز کارشناسان از نقش بازار سرمایه در ایجاد جهش‌های قیمتی در بازار خودرو یاد می‌کنند و استدلال می‌کنند که سـرمایه گذاری‌ها در بورس مانند ابتدای سـال دیگر آنچنان سودده نیست و سرمایه گذاران که مبالغ اندک و کلان خود را روانه این بازار کرده بودند با مشـاهده ریزش بازار سرمایه دوباره به بازارهای موازی مانند خودرو و ارز برگشـته‌اند و همین موضوع به گرانی‌های خودرو دامن می‌زند. البته نوسانات قیمت خودرو صرفا به دوعامل پیش گفته محدود نمی‌شـود و نهادهای نظارتی باید از آنچـه به عنوان عوامل تأثیر گذار در هیجان بازار یاد می‌شود پیشگیری کنند. به نظر می‌رسد موضع این نهادها در قبال بازار خودرو بلاتکلیفی و سر درگمی است و هیچیک از راهکارهای آنها تا کنون کارگر نشـده اسـت و هر چند

پیش از آنکه جهش ناگهانی نرخ ارز و سرازیر شدن سرمایه‌های سرگردان به بازار خودرو را به عنوان مقصران آشفتگی بازار بدانیم، موضع منفعلانه مسئولان خود عامل دیگری در این هرج و مرج قیمت هاست

وقت یک بار اوضاع دوباره به هم می‌ریزد.

پیش از آنکه جهش ناگهانی نرخ ارز و سـرازیر شدن سرمایه‌های سـرگردان به بازار خودرو را به عنوان مقصران آشفتگی بازار بدانیم، موضـع منفعلانه مسـئولان خود عامل دیگـری در این هرج و مرج قیمت هاسـت و راه را بـر یکه تازی قیمت‌ها در این بـازار بی‌ثبات هموار می‌کند.

ممنوعیت صدور کارت بازرگانی تحت عنوان «یکبارمصرف» و «موقت»

مدیرکل دفتر مقررات صادرات و واردات وزارت صمت گفت: صدور هرگونـه کارت بازرگانی تحت عنـوان "یکبارمصـرف"، "موقت" و یا عناوین مشابه ممنوع شده است.

به گزارش خبرگزاری تسـنیم، سـعید عباسـپور با اشاره به تأکیدات ویـژه مقام معظم رهبـری در دیدار با هیات دولت در خصوص ضرورت کنتـرل واردات بی‌رویه و واردات اقلام کالایی لوکس به کشـور گفت: درحال حاضر محدودیت ثبت سـفارش اقلام غیر ضروری و یا مشـابه تولیـد داخل به میزان ۲۴۰۰ ردیف تعرفه از مجموع ۸۱۰۰ ردیف تعرفه اعمال می‌شـود. وی افزود: امسـال همچنین ضوابط کارتابل فنی برای کنتـرل و جلوگیری از ورود کالاهای مشـابه تولید داخل و در خصوص سقف و سابقه برای وارد کنندگان کالا اعمال می‌شود.عباسپور ادامه داد: در این مدت محدودیت ثبت سفارش برای مواد اولیه واحدهای تولیدی به میزان ۲۰ درصد بیشـتر از میانگین هر سال اعمال می‌شود.عباسپور گفت: ۳۲۰۰ ردیـف تعرفه که در مقابل صادرات بودند و نیاز به رعایت سقف و سابقه نداشتند نیز حذف شده‌اند و معافیت سقف و سابقه واردات برای موبایل نیز در این مدت حذف شده است.

مدیـر کل دفتر مقررات صـادرات و واردات وزارت صنعت، معدن و تجـارت در خصوص اقدامات انجام شـده برای سـاماندهی کارت‌های بازرگانـی نیز توضیح داد: در همین راسـتا عدم ارائـه خدمات مرتبط با کارت بازرگانی تا تسـویه تعهدات ارزی برابر بـا تکالیف وزارت متبوع، مندرج در بند ۷ بسـته سیاستی نحوه برگشت ارز حاصل از صادرات به سازمان‌های استان‌ها ابلاغ شده است.

عباسـپور تصریح کرد: همچنین برای جلوگیری از سـوء اسـتفاده احتمالی و انباشـتگی تعهدات ارزی تا اطلاع ثانوی صدور مجوز موردی برای صادرکنندگان مبتدی ممنوع شده است.وی اعلام کرد: با توجه به مصوبات قرارگاه جهش تولید اعمال سـقف ۵۰۰ هزار دلاری صادرات برای کارت اولی‌ها به استثنای واحدهای تولیدی صادر شده است.

عباسـپور یادآوری کرد: در این مدت با توجـه به مصوبات کارگروه پایش رفتار تجاری، کارت بازرگانی صادر کنندگان غیر تولیدی به دلیل عدم ایفای تعهدات ارزی تعلیق شـده و همچنین صدور و تمدید کارت بازرگانی برای کلیه اسـامی معرفی شـده با کمتـر از ۷۰ درصد ایفای تعهدات ارزی ممنوع می‌باشد.

مدیـرکل دفتر مقررات صادرات و واردات تأکید کرد: صدور هرگونه کارت بازرگانی تحت عنوان "یکبارمصرف"، "موقت" و یا عناوین مشابه ممنوع شده است.ازسوی دیگر با نزدیک شدن به ۳۱ شهریورماه، مهلت پرداخـت ارز حاصل از صادرات و تعامل بازرگانـان با بانک مرکزی رو به پایان اسـت و در صورتی که تعهدات ارزی ایفا نشود کارت بازرگانی بسیاری از صادرکنندگان به مرحله ابطال نزدیک خواهد شد.

از بهـار امسـال جنجال‌هایی بـرای وضعیت کارت‌هـای بازرگانی بـه وجود آمد که براسـاس آن مهلت‌هایی برای ایفـای تعهدات ارزی صادرکنندگان و تولیدکنندگان تعیین شـد تا بازرگانانی که از اوایل سال ۹۷ تا پایان سال ۹۸ محصولاتی را صادر کرده بودند تا تاریخ معین شده ارز حاصل از صادرات خود را به چرخه اقتصادی کشور بازگردانند.

در ابتـدا، اطلاعیه‌هایی برای آن دسـته از بازرگانان که هیچ میزان از ارز حاصـل از صادرات خـود را به بانک مرکزی پرداخت نکرده بودند منتشر شد تا این افراد نسبت موضوع پرداخت‌های خود به بانک مرکزی اقدامی انجام دهند و اعلام شـد کـه آخرین مهلت برای ایفای تعهدات ارزی صادرکنندگان پایان تیرماه است، بر این اساس، آنها فرصت دارند تا در این زمان مشـخص شـده تعهد خود را انجام دهنـد و البته برای شـرکت‌ها و صادرکنندگانی که وظیفه خود را به درسـتی انجام داده و در موعد مقرر اقدام به پرداخت تعهدات خود کرده بودند نیز روش‌هایی برای تقدیر در نظر گرفته شد.

بعد از ۳۱ تیرماه سـال جاری با پیگیری‌هـا و هماهنگی‌های بانک مرکزی و سـازمان توسـعه تجارت، کارت بازرگانی صادرکنندگانی که نسـبت به تعهدات ارزی خود کمتر از ۷۰ درصد عمل کرده بودند تعلیق شد و ادامه فعالیت این افراد که تجارت خود را طی یک و دوسال گذشته انجام داده بودند به حالت تعلیق درآمد.

افزایش بیش از ۳۰ درصدی سپرده‌های بانکی

طبق اعلام بانک مرکزی مانده سپرده‌ها و تسهیلات بانکی در پایان خرداد سـال جاری در مقایسـه با مقطع مشـابه در سـال گذشـته به ترتیب با افزایـش ۳۴.۷ و ۳۲.۲ درصـدی مواجه شـده که تهران بیشـترین رقم سرمایه‌گذاری را داشته است.

آنچـه اطلاعـات بانک مرکـزی از وضعیـت مانده سـپرده‌ها و تسهیلات ریالی و ارزی بانک‌ها و مؤسسات اعتباری به تفکیک اسـتان در پایان خرداد امسال نشان می‌دهد، مانده کل سـپرده‌ها بیش از ۲۹۰۰ هزار میلیارد تومان بوده که نسبت به خرداد سال قبل به میزان ۳۴.۷ درصد و نسـبت به پایان سـال گذشـته معادل هشـت درصد افزایش یافته اسـت. همچنیـن، بیش‌ترین مبلغ سـپرده‌ها مربوط به استان تهران با مانده بیش از ۱۵۰۰ هزار میلیارد تومان و کم‌ترین مبلغ نیز مربوط به اسـتان کهگیلویه و بویراحمـد معادل ۷۴۰۰ میلیارد تومان بوده اسـت. علاوه براین، مانده کل تسهیلات بیش از ۲۰۰۰ میلیارد تومان اسـت که نسـبت به زمان مشابه پارسال معادل ۳۲.۲ درصد و نسبت به پایان سال قبل به میزان ۶.۹ درصد با افزایش مواجه شده است.

طبق این گزارش، بیش‌ترین مبلغ تسـهیلات مربوط به اسـتان تهـران بیش از ۱۳۰۰ هـزار میلیارد تومان و کم‌ترین مبلغ مربوط به اسـتان کهگیلویه و بویراحمد معادل ۷۰۰۰ میلیارد تومان است.

براسـاس اعلام بانک مرکزی، نسـبت تسهیلات به سپرده‌ها بعد از کسر سپرده قانونی ۷۷.۸ درصد است که نسـبت به مقطع مشابه سـال قبل و پایان سال قبل، به ترتیب ۲.۳ و ۱.۶ واحد درصد کاهش را نشـان می‌دهد که نسـبت مذکور در استان تهران ۹۲.۵ درصد و استان کهگیلویه و بویراحمد ۱۰۶ درصد است.

در ایـن گـزارش، یکی از علل مهم بـالا بودن رقم تسـهیلات و سـپرده‌ها در استان تهران اسـتقرار دفاتر مرکزی بسیاری از شـرکت‌ها و مؤسسات تولیدی سایر اسـتان‌ها در استان تهران بیان شده و عمده فعالیت‌های بانکی آنها از طریق شـعب بانک‌ها و مؤسسات اعتباری استان تهران انجام می‌شود.

ترخیص محموله‌های برنج تامین ارز شده قبل از ۳۱ مردادماه، بلامانع شد

سـتاد تنظیم بازار اعلام کرد که ترخیص تمام محموله‌های برنج تامین ارز شده قبل از ۳۱ مردادماه امسال، بلامانع است.

براسـاس مصوبات سـتاد تنظیم بـازار، تمـام محموله‌های برنج وارداتی موجود در بنادر که تا قبل از ۳۱ مردادماه امسال وارد بنادر و گمرکات کشور شده و دارای قبض انبار یا اعلامیه ورود هستند، بدون هیچگونه محدودیتی تخصیص و تامین ارز خواهند شد.

براسـاس این تصمیم، ترخیص و توزیع این محموله‌ها مشـمول ممنوعیت فصلی نخواهد بود. همچنین براساس این مصوبات، تامین ارز و ترخیص محموله‌های برنج مربوط به ذخایر استراتژیک شرکت بازرگانی دولتی ایران شامل ممنوعیت فصلی نیستند.

سـتاد تنظیم بازار همچنین مصوب کرد که ترخیص و توزیع تمام محموله‌هـای برنج تخصیص و تامین ارز شـده قبل از ۳۱ مردادماه امسال، بلامانع بوده و مشمول ممنوعیت فصلی واردات برنج نیست.

روند صعودی قیمت برنج وارداتی در مرداد امسال نیز ادامه داشته و تا بیش از ۱۰۰ درصد نسبت به پارسال گران‌تر شده است، بطوری که در مرداد ماه سـال جاری هر کیلو برنج خارجی به طور متوسـط بیش از ۱۸ هزار تومان فروش رفته اسـت که این رقم در مقایسـه با مرداد ماه سـال گذشـته که حدود ۸۶۰۰ تومان بـوده تا ۱۰۸ درصد افزایش قیمت دارد. برنج وارداتی در فاصله تیر تا مرداد ماه نیز نسبت بـه قیمت ۱۶ هـزار و ۴۰۰ تومانـی بیش از ۱۰ درصد گران شـده است.

افزایـش قیمت این محصول عمدتا تحـت تأثیر حذف ارز ۴۲۰۰ تومانی و همچنین دپوی آن در گمرک به دلیل مشـکلات ارزی قرار دارد. چراکه در اردیبهشـت ماه امسـال واردات ایـن محصول با ارز ۴۲۰۰ تومانـی ممنوع و با ارز نیمایی که حدود ۲۰ هزار تومان قیمت دارد وارد می‌شود که این موضوع در افزایش قیمت برنج در بازار تأثیر گذاشته اسـت. اما مورد دیگر در رابطه با برنج‌های وارداتی به تامین ارز و ترخیص آنها بر می‌گردد. این درحالی اسـت که از اول شهریور ماه واردات برنج به طور فصلی ممنوع شـد و از این لحاظ حجمی از برنج‌های وارداتی در گمرک باقی ماند. از ابتدا تا اواخر مرداد ماه سال گذشـته حدود ۸۰۰ هزار تن برنج وارد و ترخیص شد که واردات این کالا برای مدت مشـابه سـال جاری حدود ۲۰ درصد کاهش داشت؛ بـه طوری که تا اواخر مـرداد ماه ۴۰۰ هزار تن ترخیص و ۳۰۰ هزار تن دیگر در گمرک باقیمانده بود که با اجرا شـدن ممنوعیت فصلی واردات برنج از اول شهریور ماه دیگر امکان ترخیص نداشت.

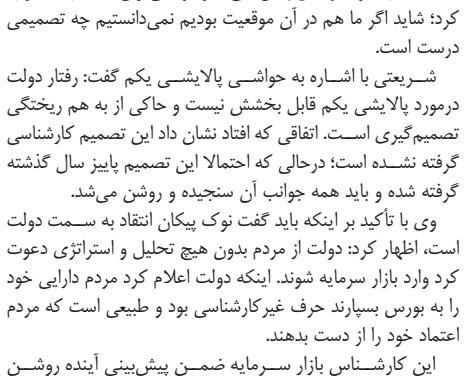

طبق اعلام گمرک از ابتدای سال جاری تاکنون حدود ۴۹۷ هزار تن برنج وارداتی ترخیص شده و گمرک برنج‌هایی که در صف تامین ارز قـرار دارند را نیز به صورت درصدی خـارج می‌کند. اما همچنان بیـش از ۲۰۰ هزار تن برنج وارداتی دپو شـده هنوز در گمرک وجود دارد و ترخیص نشـده که برای ترخیص نیاز به صدور و ارائه اعلامیه ارز ازسـوی صاحب کالا و بانک اسـت که وقتی این تامین ارز انجام نشده و به گمرک ارائه نشود امکان ترخیص نخواهد داشت.

تصمیمات کوتاه مدت دردسرساز بورسی

شـاید زمانی که وزارت نفت مخالفت خود با عرضه پالایشی یکم که باقی مانده سـهام دولت در چهار پالایشـگاه اسـت را اعلام کرد، هرگز گمان نمی‌کرد که حرکت دومینووار نزول شاخص را آغاز کرده است؛ اتفاقی که در ابتدا باعث ریزش سهم‌های پالایشی و به تبع آن انواع سهم‌های کوچک و بزرگ بود و تصمیمات کوچک و بزرگی که برای بازگرداندن تعادل به بازار گرفته شد، تقریبا اثرگذار نبود.

به گزارش ایسـنا، ترمز صعود بازار سرمایه در اواخر مرداد کشیده شـد و حرکت این بازار به سمت تعادل همچنان کج‌دار و مریز است. اتفاقی که شاید بتوان گفت اختلاف نظر وزرا درمورد عرضه پالایشی یکم نقطه شـروع آن بود و سـپس نحوه فروش سهام عدالت سلسله و تصمیماتی که درمورد بازار گرفته شـد به آن دامن زد. البته در این میان رفتار هیجانی تازه ورودهای بازار که تعداد آن‌ها کم هم نیسـت در نزولی شدن حرکت شاخص بی‌تأثیر نبود. افرادی که صعود بی‌وقفه شاخص و تبلیغات دولت درمورد بورس، بسیاری از دارایی‌های خود را بدون هیچ دانشی به این بازار سپردند.

هرچنـد بسـیاری از تحلیلگران بر این باور بودنـد که صعود بازار سـرمایه واقعی نیست و شاخص کل بورس و فرابورس نیاز به اصلاح دارد اما کمتر کسی گمان می‌کرد شاخص بورس در کمتر از دو هفته از دو میلیون واحد به یک میلیون و ۶۰۰ هزار واحد عقبگرد کند.

اگر نگاهی به حال و روز بازار سـرمایه طی یک ماه گذشته داشته باشیم، متوجه خواهیم شد که انواع و اقسام تصمیماتی که درمورد این بازار گرفته شد، چه تأثیرات چشمگیری بر سرنوشت آن داشت. ماجرا از روزی آغاز شد که خبر مخالفت وزارت نفت با تشکیل پالایشی یکم (باقی مانده سـهام دولت در چهار پالایشـگاه تهران، تبریز، اصفهان و بندرعباس) و عرضه بلوکی پالایشـگاه‌ها توسط سازمان خصوصی سازی منتشر شد و سهام پالایشگاه‌ها که سهم‌های با پشتوانه و بزرگ بازار سرمایه هستند ریزش کرد. در آن روزها شاهد این موضوع بودیم که سـهامدارانی که سهامدار سهام پالایشـی هم نبودند و سهم‌های مهمی مانند فولادی یا پتروشـیمی در سـبد خود داشتند نیز اقدام به فروش سـهام خود کردنـد. فرایندی که باعث شـد تقریبا ۸۰ درصد سهام از صف خرید به صف فروش تغییر وضعیت دهند!

هرچنـد در نهایت وزرات اقتصاد و وزارت نفت درمورد پالایشـی یکم به توافق رسـیدند و عرضه این صندوق قطعی شـد، اما صفهای فروش بورس جمع نشـد! البتـه در این میان نمی‌تـوان نقش نحوه فروش سـهام عدالت توسط کارگزاری‌ها که باعث فشار فروش روی بازار شـد را نادیده گرفت. البته چند روز بعد از این اتفاق اعلام شـد فروش سـهام عدالت بلوکی می‌شـود؛ هرچند که این تصمیم هم در تغییر حرکت نزولی شاخص به حرکت صعودی تأثیرگذار نبود.

در این میان دو قسـمتی کردن سـاعت معاملات بورس تهران یا دوشـیفته کردن آن اتفاق افتاد که باز هم تأثیر منفی روی روند بازار داشـت. این تصمیم با هدف کاهش فشار روی هسته معاملات گرفته شـد و عمر آن فقط دو روز بود؛ با این حال به روند نزولی بازار دامن زد و لغو آن هم تأثیر مثبتی روی بازار نداشت.

تصمیماتـی کـه درمـورد حد نصـاب سـرمایه‌گذاری در سـهام صندوق‌های با درآمد گرفته شـد نیز جالب توجه اسـت. ماجرا از این قرار بود که سقف حدنصاب سرمایه‌گذاری صندوق‌های سرمایه‌گذاری با درآمد ثابت، در شهریور ماه سال ۱۳۹۵ معادل ۱۵ درصد بود که در آبان ۱۳۹۷ این حد نصاب به ۲۵ درصد رسـید. در ابتدای سال ۱۳۹۹ و در فروردین ماه سـال جاری، این حد نصاب ۱۰ درصد تعیین شـد و در مـرداد ماه سـال جاری نیز طبق اعلام سـازمان بورس و اوراق بهادار حدنصاب سـرمایه‌گذاری در سهام این صندوق‌ها به پنج درصد کاهـش یافت. تصمیمی که کارشناسـان آن را محرکـی برای ادامه روند نزولی بازار سـرمایه دانسـتند. البته عمر ایـن تصمیم هم کوتاه بود و در ۳۰ مردادماه در جلسـه‌ای که هیات مدیره سـازمان بورس و اوراق بهادار به منظور حمایت از بازار سـرمایه برگزار کرد، افزایش سقف سرمایه‌گذاری در سهام صندوق‌های بادرآمد ثابت به ۱۵ درصد افزایش یافت؛ هرچند که باعث صعود شاخص نشد.

در این میان ضمن اینکه مسئولان، از رئیس‌جمهور گرفته تا معاون اول ریاسـت جمهوری و وزیر اقتصاد بر حمایت دولت از بازار سرمایه بـه صورت مکرر تأکیـد کردند، وزیر نفت از کاهـش قیمت خوراک پالایشـگاه‌ها و پتروشیمی‌ها خبر داد. تصمیم که انتظار می‌رفت تأثیر مثبتی روی سهم‌های پالایشی بگذارد، اما صف فروش این سهام باز هم جمع نشد.

در این شـرایط عـده‌ای نیز نقـش حقوقی‌های بـازار را بی‌تأثیر نمی‌دانند. هرچند این روزها شـاهد تکاپـوی حقوقی‌ها برای حمایت از بازار هسـتیم اما همان روزهایی که حرکت بازار بر مدار نزولی آغاز شـد، حقوقی‌ها هم به صف‌های فروش پیوسته بودند و میزان فروش آن‌ها از میزان خریدشان پیشی گرفته بود.

در نهایـت آخرین تصمیم سـازمان بورس که در راسـتای بهبود وضعیت بازار گرفته شد، این بود که فرآیند جدید بازارگردانی با هدف افزایش رونق بازار و تسـهیل نقدشوندگی آغاز شود. همچنین از دیگر تصمیمات اخذ شده افزایش دامنه فعالیت صندوق‌های سرمایه‌گذاری بود و بر این اسـاس تسهیلاتی هم برای صندوق‌های سرمایه‌گذاری در سهام در نظر گرفته شده است. تصمیمی که روز پنجشنبه گرفته و در روز شنبه باعث صعود شاخص کل شد. هرچند شاخص کل با معیار هم وزن و شاخص کل فرابورس همچنان روندی نزولی داشتند.

در همیـن رابطه روزبه شـریعتی در مورد دخالت دولـت در بازار سـرمایه گفت: نمی‌توان در کشوری که خیلی تصمیمات توسط دولت گرفته می‌شود و دولت مالک شرکت‌های بزرگی است، بگوییم بورس بایـد در اختیـار بخش خصوصی باشـد و عرضـه و تقاضا به صورت تعادلی شـکل گیرد زیرا این خواسـته با ماهیت اقتصاد ما همخوانی ندارد.

وی ادامـه داد: به نظر من نهاد ناظر، سـاز مان بورس و شـورای عالی بورس در سه هفته اخیر که بازار نزولی بود، تلاش خود را برای متعادل کردن بازار به کار بسـت اما در کل جالب نیسـت قوانینی که گذاشـته می‌شود سریعا لغو شود. برای مثال حد نصاب سرمایه‌گذاری در سـهام صندوق‌های با درآمد ثابت کاهش یافت اما دوباره افزایش یافت. همچنین اعتبار کارگزاری‌ها را از ۲۰ به ۱۰ درصد کاهش دادند که یک حرکت غیرکارشناسی بود.

این کارشـناس بازار سـرمایه ادامه داد: زمانی که این تصمیمات آن هم در روزهایی که بازار نزولی اسـت گرفته می‌شـود، سـازمان ایـن سـیگنال را به بازار می‌دهـد که بازار گران اسـت. همچنین در کمیتـه تصمیم‌گیری درمورد بازار سـرمایه، باید همه اصناف شـامل اقتصاددانـان، تحلیلگـران، معامله گران و... حضور داشـته باشـند تا تصمیمات کارشناسـی گرفته شـود. البته طی یک ماه اخیر سـرعت اتفاقـات زیاد و غیر قابل پیش‌بینی بـود و نمی‌توان انتقاد زیادی وارد کرد؛ شاید اگر ما هم در آن موقعیت بودیم نمی‌دانستیم چه تصمیمی درست است.

شـریعتی با اشـاره به حواشـی پالایشـی یکم گفت: رفتار دولت درمورد پالایشی یکم قابل بخشش نیست و حاکی از به هم ریختگی تصمیم‌گیری اسـت. اتفاقی که افتاد نشان داد این تصمیم کارشناسی گرفته نشـده است؛ درحالی که احتمالا این تصمیم پاییز سال گذشته گرفته شده و باید همه جوانب آن سنجیده و روشن می‌شد.

وی با تأکید بر اینکه باید گفت نوک پیکان انتقاد به سـمت دولت است، اظهار کرد: دولت از مردم بدون هیچ تحلیل و استراتژی دعوت کرد وارد بازار سرمایه شوند. اینکه دولت اعلام کرد مردم دارایی خود را به بورس بسپارند حرف غیرکارشناسی بود و طبیعی است که مردم اعتماد خود را از دست بدهند.

این کارشـناس بازار سـرمایه ضمـن پیش‌بینی آینده روشـن برای فرهنگ سـرمایه‌گذاری در بورس گرفت: در یک ماه گذشته سـازمان بورس و حقوقی‌ها برای بازگرداندن تعادل به بازار دست بکار شدند.

شاخص‌های بورس	
شاخص کل	۱۶۴۷۸۵۵٫۳
شاخص صنعت	۱۴۴۸۸۲۵٫۷
حجم معاملات	۹،۷۶۰ میلیون سهم
ارزش معاملات	۱۰۹،۱۶۳،۵۷۴ میلیون ریال
تعداد معاملات	۱،۳۲۱،۴۱۰
ارزش بازار	۶۱،۷۳۳،۸۲۳ میلیارد ریال

قیمت سکه، طلا و ارز (ریال)	
یک گرم طلا	۱۰،۹۷۳،۰۰۰
سکه امامی	۱۱۳،۰۴۰،۰۰۰
سکه بهار آزادی	۱۰۹،۰۰۰،۰۰۰
نیم سکه	۵۶،۷۰۰،۰۰۰
ربع سکه	۳۲،۰۵۰،۰۰۰
سکه گرمی	۱۷،۳۰۰،۰۰۰
دلار	۲۲۶،۰۰۰
یورو	۲۶۸

ضیافت نور

امیرالمؤمنین حضرت علی علیه‌السلام فرمودند:

ان رایک لا یتسع لکل شیی ففرغه للمهم

فکر تو گنجایش هر چیز را ندارد، پس آن را برای آنچه «مهم» است، فارغ گردان.

غررالحکم

جمهوری اسلامی

دوشنبه ۱۷ شهریور ۱۳۹۹ - ۱۸ محرم ۱۴۴۲ - ۷ سپتامبر ۲۰۲۰ - شماره ۱۱۷۹۵ - سال چهل و دوم

روزنامه سیاسی اجتماعی صبح

مدیر مسئول و سردبیر مسیح مهاجری

نشانی تهران - بهارستان - اول خیابان مجاهدین اسلام - روبروی مجلس شورای اسلامی

تلفن ۷۷۶۴۴۴۲۰-۹ **کد پستی** ۱۱۵۴۹۱۷۷۱۱ **نمابر** ۷۷۶۴۴۴۱۸

نشانی الکترونیکی روزنامه جمهوری اسلامی www.jepress.ir

نشانی پست الکترونیکی info@jepress.ir

صندوق پستی ۱۱۱۵۵-۴۹۷۳

جهان و رسانه

خبرگزاری فرانسه: قماربازها روی پیروزی ترامپ شرط بسته‌اند

به نظر می‌رسد فعلاً همه نظرسنجی‌های پیش از انتخابات ریاست جمهوری سوم نوامبر از پیشتازی جو بایدن حکایت دارند اما قماربازان واقعیت دیگری را می‌بینند و پول خود را روی دونالد ترامپ سرمایه‌گذاری می‌کنند.

به گزارش خبرگزاری فرانسه، ترامپ که برای برد دوباره در انتخابات تلاش می‌کند، از اواخر ژوئیه به آهستگی خود را بالا کشیده تا حتی با جو بایدن، معاون سابق ریاست جمهوری برابر شود.

از دید برخی دلال‌های شرط بندی انگلیسی و استرالیایی، ترامپ دارای احتمال برد بالای ۵۰ درصد است.شرط بندی در انتخابات سراسری یا محلی در ایالات متحده آمریکا غیرقانونی است. تمام این فعالیت‌ها در سایت‌های شرط بندی خارجی انجام می‌شود که آمریکایی‌ها به آن دسترسی دارند.

روپرت آدامز، سخنگوی شرکت شرط بندی انگلیسی موسوم به "ویلیام هیل" که فعلا بیش از ۱,۳ میلیون دلار در شرط‌بندی‌های انتخاباتی پذیرفته است، گفت: تردیدی وجود ندارد که این جریان درحال بازگشت به نفع دونالد ترامپ است.

لی پرایس که سخنگوی یک دلال شرط بندی ایرلندی به نام "پدی پاور" است، می‌گوید پس از سیر نزولی در فعالیت شرط‌بندی که به علت بحران کرونا بوده، دوباره در هفته‌های اخیر علاقه به شرط بندی افزایش یافته است. او به خبرگزاری فرانسه گفت: فکر می‌کنیم عامل "ترامپ" قطعا مشتری‌ها را علاقمند نگاه می‌دارد.

بسیاری از افرادی که روی ترامپ شرط بسته‌اند، به تکرار اتفاقات ۲۰۱۶ امید دارند که این میلیاردر آمریکایی توانست بر هیلاری کلینتون غلبه کند.

در واکنش به اعلام سازش صربستان و کوزوو با اسرائیل

فلسطین: ترامپ از کشورهای جهان اخاذی می‌کند

وزارت خارجه فلسطین تصمیم افتتاح سفارت صربستان و کوزوو در قدس اشغالی را تجاوزی آشکار به مسأله فلسطین توصیف کرد.

به گزارش خبرگزاری آناتولی، وزارت خارجه فلسطین با صدور بیانیه‌ای اعلام کرد موافقت صربستان و کوزوو با افتتاح سفارت و کنسولگری یا نمایندگی این دو کشور در قدس اشغالی تجاوزی آشکار و غیر قابل توجیه به ملت فلسطین، مسأله فلسطین و حقوق ملی عادلانه و مشروع آن است.

دونالد ترامپ رئیس جمهوری آمریکا روز جمعه اعلام کرد صربستان به انتقال سفارتش به قدس متعهد شده است و کوزوو و رژیم صهیونیستی بر سر عادی سازی روابط و برقراری روابط دیپلماتیک توافق کردند.بنیامین نتانیاهو، نخست‌وزیر رژیم صهیونیستی هم روز جمعه اعلام کرد، کشورهای صربستان و کوزوو قصد دارند سفارت خود را به قدس اشغالی منتقل کنند.

وزارت خارجه فلسطین تصریح کرد، این بیانیه گواهی جدید بر این امر است که دولت ترامپ از نفوذ خود برای اخاذی از کشورهای مختلف استفاده می‌کند تا سیاست خارجی خود را که کاملا جانبدار رژیم اشغالگر و سیاست‌هایش است به این کشورها دیکته کند.

این وزارتخانه در بیانیه خود اعلام کرد، سیاست خارجی و دیپلماسی فلسطین تنها با رژیم اشغالگر و دیپلماسی آن مقابله نمی‌کند بلکه با نفوذ و دیپلماسی دولت ترامپ هم مقابله می‌کند که مواضع و سیاست حزب راستگرای حاکم در رژیم صهیونیستی و طرح‌های استعمارگرانه و توسعه طلبانه آن در سرزمین فلسطین اشغالی را در پیش گرفته است.

وزارت خارجه فلسطین اعلام کرد به محض صدور بیانیه آمریکا پیرامون سفارت صربستان و کوزوو، از دولت صربستان درخواست کرده در مورد این بیانیه توضیح دهد و از موضع خصمانه خود با ملت فلسطین منصرف گردد.

در همین حال فعالان تصاویر و ویدئوهایی را منتشر کردند که نشان می‌دهد رئیس جمهوری صربستان از اعلام انتقال سفارت کشورش به قدس اشغالی توسط ترامپ بی‌اطلاع بوده است.یکی از این تصاویر منتشر شده نشان می‌دهد که ترامپ همتای صربستانی خود را مانند یک دانش‌آموز در مقابل میزش نشانده است. اقدامی که واکنش‌های زیادی در شبکه‌های اجتماعی به همراه داشت.

همچنین این تصاویر و ویدئوها نشان می‌دهند که هنگام قرائت بیانیه‌ای توسط ترامپ درباره دیدار با رئیس جمهوری صربستان و صحبت‌های او درباره انتقال سفارت صربستان از تل‌آویو به قدس اشغالی، الکساندر ووجیچ با شنیدن این مطلب غافلگیر شده و انگار از گنجانده شدن آن بی‌اطلاع بوده است و به همین دلیل به برگه‌های در دستش نگاه می‌کند تا از وجود چنین بندی در آنها اطمینان حاصل کند.

دیدار هنیه با سید حسن نصرالله در بیروت

اسماعیل هنیه رئیس دفتر سیاسی جنبش مقاومت اسلامی فلسطین (حماس) و هیئت همراه با سیدحسن نصرالله دبیرکل حزب‌الله لبنان دیدار کرد و دو طرف در این دیدار بر لزوم تقویت روابط دو جانبه تأکید کردند.

به گزارش ایرنا، در این دیدار درباره تحولات کلی سیاسی و نظامی در فلسطین و لبنان و خطرات پیش روی فلسطین به ویژه معامله قرن، طرح عادی سازی رسمی روابط حکام عربی با رژیم غاصب صهیونیستی و مسئولیت ملت در مقابل آن بحث و تبادل نظر شد. این گزارش می‌افزاید: در این دیدار همچنین بر ثبات و پایداری محور مقاومت در برابر همه فشارها، تهدیدها و نیز بر تقویت روابط حزب‌الله و حماس براساس ایمان، برادری، جهاد و سرنوشت واحد و توسعه رویکرد همکاری و هماهنگی بین دو طرف تأکید شد.

رئیس دفتر سیاسی جنبش حماس سه شنبه شب گذشته در راس هیاتی بلندپایه از این جنبش وارد بیروت شد.این نخستین سفر اسماعیل هنیه به بیروت پس از ۲۷ سال است.

هنیه روز چهارشنبه با مقام‌های ارشد لبنان از جمله نبیه بری رئیس مجلس و حسان دیاب نخست‌وزیر دولت پیشبرد امور این کشور دیدار کرد.

ملاقات با جمعی از علمای لبنان و دبیرکل جنبش جماعت اسلامی این کشور از دیگر دیدارهای وی در این سفر بود.

دیدگاه سیاسی

نویسنده اسرائیلی: توافق صلح با دشمنان منعقد می‌شود امارات که دشمن نبود

یک نویسنده اسرائیلی توافق عادی‌سازی میان رژیم اشغالگر و امارات را کم‌اهمیت شمرده و گفت که امارات در اصل، دشمن نبوده است که صلحی با آن منعقد شود.

به گزارش ایسنا، به نقل از عربی ۲۱" امنون ابروموویچ" تحلیلگر سیاسی در شبکه ۱۲ تلویزیون رژیم صهیونیستی گفت که توافق بنیامین نتانیاهو، نخست‌وزیر رژیم صهیونیستی با محمد بن زاید، ولیعهد ابوظبی باعث نمی‌شود که او مناخیم بگین (نخست وزیر پیشین اسرائیل) باشد که با انور سادات (رئیس جمهوری پیشین مصر) توافق کرد، یا نتانیاهو را در جایگاه اسحاق رابین (نخست وزیر اسبق اسرائیل) قرار نمی‌دهد که با ملک حسین، (پادشاه پیشین اردن) توافق حاصل کرد.

وی تصریح کرد که توافق با امارات توجه سیاست‌مداران و اصحاب رسانه را برانگیخته نه مردم اسرائیل را، چراکه دست‌یابی به صلح با کشوری که ما در گذشته جنگی با آن نداشته‌ایم، شبیه اعلام مرگ یک فرد ناشناس در مقابل جمعیتی است که اصلا نمی‌دانستند چنین فردی زنده بوده است. این تحلیلگر اسرائیلی عنوان کرد: مردم اسرائیل خطرات داخلی بسیاری دارند: رویارویی با کرونا، شکست دولت، ویرانی اقتصادی، با این وجود می‌توانیم به تمامی کسانی که توافق با امارات را به رهبری نتانیاهو امضا کردند، تبریک بگوییم اما تلاش برای وانمود کردن به اینکه این توافق با امارات در همان رده صلح با مصر و اردن است مسأله ساختگی است و تظاهر به اینکه نتانیاهو در رده بیگن و رابین قرار دارد، یک اقدام اهانت بار است. وی ادامه داد: ما از سال ۱۹۹۴ صلح عملی با امارات داشتیم اما درحال حاضر این امر به صورت رسمی مطرح شده است، این کشوری است که در آن، یک سرباز اسرائیلی در نزاعی بی‌سابقه، کشته یا زخمی نشده است. امارات از مرزهای ما فاصله دارد و هیچ‌گاه ادعا نکرده که ما یک متر مربع از اراضی‌اش را اشغال کرده‌ایم، به همین دلیل تمام چیزهایی که درمورد این صلح با امارات گفته می‌شود، تأثیرگذار هستند اما مرتبط نیستند، دیگر چه برسد که این امر با حقایق تناقض دارد. وی در پایان گفت: توافق با امارات اقدامی درست است، چراکه یقیناً احساس آسودگی ایجاد می‌کند اما ارکستر همراه با آن، خشک و بی‌روح است و واژگان سرود صلح آن را می‌توان یک سرقت ادبی به حساب آورد. در همین حال، امنون لورد، دیگر نویسنده اسرائیلی گفت که توافق اخیر با امارات را می‌توان یکی از پیشرفت‌های چشم‌گیر در خاورمیانه به حساب آورد، چراکه سفر به امارات با جارد کوشنر و مائیر بن شبات در آسمان عربستان، رویایی بود که از دست‌کم از ۱۰ سال قبل، عناوین روزنامه‌ها را به خود اختصاص داده بود، دست آخر این رویا عملی شد و همزمان با آن، محمد بن زاید، ولیعهد ابوظبی قانون تحریم اقتصادی اسرائیل را که از سال ۱۹۷۲ به آن عمل شده بود، لغو کرد.

وی در مقاله‌ای در روزنامه یسرائیل هیوم نوشت: تأثیر فوری توافق‌های تجاری امضا شده میان امارات و اسرائیل، ۵۰۰ میلیون دلار است، در آینده هم رقم بسیار بیشتری حاصل خواهد شد که نسیم خوش‌بینی را برای بهبود اقتصاد اسرائیل به وزش درخواهد آورد.

لورد تصریح کرد: مذاکره برای انعقاد توافق با امارات، با وجود اهمیتی که دارد، دغدغه اصلی نیست، در گذشته مذاکرات با کشورهای عربی و سازمان آزادی بخش تأثیر بسیاری بر بُعد امنیتی اسرائیل و روابط اسرائیل و آمریکا داشت اما این بار، به نظر می‌رسد که این دستاورد استراتژیک به منزله شکستن دائره عربی مستقل از فلسطینی‌هاست.

اما آوی یسسخاروف، کارشناس امور عربی در گفت‌وگویی با روزنامه معاریو مدعی شد که توافق با امارات، به این معناست که نزاع عربی- اسرائیلی دیگر وجود ندارد و بیشتر کشورهای سُنی مذهب نیز در کنار اسرائیل قرار گرفته‌اند.

هنیه: مقاومت در غزه موشک‌هایی دارد که تل‌آویو را درهم می‌کوبد

رئیس دفتر سیاسی جنبش حماس در جریان بازدید از اردوگاه عین الحلوه در لبنان تأکید کرد فلسطینی‌ها قدس و سرزمین خود را فراموش نخواهند کرد.

به گزارش ایسنا، به نقل از سایت اینترنتی النشره، اسماعیل هنیه، رئیس دفتر سیاسی جنبش حماس در جریان بازدید از اردوگاه عین الحلوه در شهر صیدا در جنوب لبنان گفت: قطار عادی‌سازی روابط نماینده امت و تاریخ عرب نیست و فلسطین همواره در دل‌های مردم باقی می‌ماند. ما به‌رغم محاصره از غزه به عین الحلوه آمده‌ایم تا به شما بگوییم این سرزمین مال ماست، فلسطین مال ماست و قدس مال ماست. غزه به‌رغم تمام توطئه‌ها و محاصره آزاد باقی خواهد ماند.

وی گفت: این اردوگاه‌ها اردوگاه ثبات و پایداری و نماد مسأله فلسطین و مقاومت مردم هستند. این اردوگاه‌ها صفحات بزرگی و عزت را نوشتند و باعث شد مسأله فلسطین زنده بماند. اردوگاه‌های ما با فقر و درد و گرسنگی دست و پنجه نرم می‌کنند. مردم ما سرزمینشان را فراموش نمی‌کنند و قطعا به فلسطین باز می‌گردند.

هنیه تأکید کرد: غزه در کنار کرانه باختری توانست در انتفاضه عمق اسرائیل را درهم بکوبد. همچنین پایداری نگهبانان و مسئولان مسجد الاقصی و دفاعشان از قدس برای این است تا بگویند اشغالگران جایی در الاقصی ندارند. به اسرائیلی‌ها می‌گوییم هرگز این ظلم‌ها را فراموش نمی‌کنیم و نمی‌بخشیم. هرگز آرمان‌ها، قدس، سرزمین و حق بازگشتمان را فراموش نخواهیم کرد.

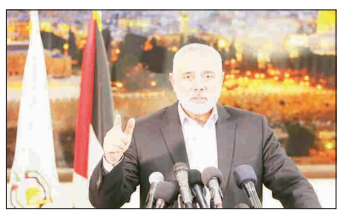

هنیه تأکید کرد: خون ما نقشه فلسطین را بر دیوارها ترسیم کرد و موشک‌های مقاومت آن را بر روی خاک ترسیم می‌کرد. به شهدا قول می‌دهیم که از حق بازگشت که حقی مقدس است کوتاه نمی‌آییم و کسی حق ندارد کوتاه بیاید. امروز مقاومت در غزه موشک‌هایی دارد که تل‌آویو و مابعد آن را درهم می‌کوبد. امروز دیدار در عین الحلوه و بیروت بود و فردا ان شاءالله در قدس و فلسطین خواهد بود.

شهردار سانفرانسیسکو: ترامپ یک تروریست است

شهردار سانفرانسیسکو در حمایت از نانسی پلوسی در برابر هجمه‌های منتشر شده از طرف دولت گفت: ترامپ یک تروریست است.

به گزارش ایرنا از واشنگتن اگزمایر، "لاندن برید" در پاسخ به حملات صورت گرفته از طرف دولت ترامپ در مورد ماسک نزدن پلوسی رئیس مجلس نمایندگان در حین کوتاه کردن موهایش در آرایشگاهی در سانفرانسیسکو گفت: ما یک تروریست و یک دیکتاتور داریم که این کشور را اداره می‌کند و پلوسی در صف مقدم برای مقابله با این شخص قرار دارد.

برید با انتقاد از هجمه‌های بوجود آمده در مورد نحوه کوتاه کردن موهای پلوسی گفت: زمانی موضوعاتی مانند این موارد تبدیل به تیتر اخبار این شهر می‌شود که ما شاهد افراد بی‌خانمان هستیم و شماری حتی در این شرایط نمی‌توانند به مشاغل خود بازگردند.

شبکه فاکس نیوز گزارش داد که نانسی پلوسی روز دوشنبه گذشته با حضور در آرایشگاهی در شهر سانفرانسیسکو مقررات وضع شده برای جلوگیری از شیوع بیماری کووید ۱۹ را نقض کرده است.

فاکس نیوز همچنین تصویری از دوربین‌های مدار بسته آرایشگاه منتشر کرد که نانسی پلوسی را بدون ماسک در داخل آرایشگاه نشان می‌داد.

بنا به مقرراتی که هم‌اکنون در شهر فرانسیسکو اجرا می‌شود آرایشگاه‌ها تنها اجازه دارند در فضای باز به اصلاح موهای مشتریان بپردازند. آن‌ها همچنین اجازه ارائه برخی خدمات مانند شستشوی موها با شامپو، رنگ کردن موها و استفاده از محصولات شیمیایی را ندارند.

پامپئو: امارات اولین کشوری است که اسرائیل را به عنوان «سرزمین یهود» به رسمیت شناخت

وزیر خارجه آمریکا گفت: امارات اولین کشور عربی است که حق اسرائیل در موجودیتش به عنوان "سرزمین یهود" را به رسمیت شناخت.

به گزارش ایسنا، مایک پامپئو، وزیر خارجه آمریکا در گفت‌وگو با شبکه فاکس نیوز، با اشاره به این‌که امارات با اسرائیل به توافقی به منظور "تشکیل ائتلافی علیه ایران" دست یافت، شنیدن مذاکره بین بنیامین نتانیاهو، نخست‌وزیر اسرائیل و محمد بن زاید، ولیعهد ابوظبی "لحظه‌ای تاریخی" بود. او در گفت‌وگو با این شبکه که وزارت خارجه آمریکا بخش‌هایی از آن را منتشر کرده توافق صلح اسرائیل و امارات را "تاریخی" توصیف کرد و گفت: کشورهای عربی حق اسرائیل را به عنوان موجودیت "سرزمین یهود" به رسمیت نمی‌شناسند درحالی که باید آن را به رسمیت بشناسند لذا امارات اولین کشوری است که از بیش از دو دهه و نیم در این مسیر گام برداشته است. وزیر خارجه آمریکا در اظهاراتی ضد ایرانی ادامه داد: اسرائیل و امارات به ایران به عنوان "خطری بزرگ" می‌نگرند، آن دو به توافق ایجاد روابطی دست یافتند که از طریق آن ائتلافی تشکیل دهند تا اطمینان یابند خطری به خاک آمریکا نمی‌رسد و هیچ دولتی در خاورمیانه اذیت نمی‌شود.

آغاز اعتراضات ۶۰ روزه در آمریکا با شعار «اخراج ترامپ»

گروهی آمریکایی، اعتراضاتی را علیه دولت در ۶۰ روزه باقی مانده به انتخابات این کشور به راه انداخته که قرار است در این دوره هر روز با درخواست برای خروج دونالد ترامپ و معاونش از قدرت برگزار شود.

به گزارش خبرگزاری‌ها گروهی آمریکایی روز شنبه اعتراضات ۶۰ روزه علیه دولت این کشور را تا روز انتخابات این کشور در سوم نوامبر کلید زد. گروه «فاشیسم را نپذیر» اعتراضاتی را در منهتن و بیش از ۲۵ شهر دیگر آمریکا به راه انداخت.

در منهتن اعتراضات حدود ساعت ۲ بعد ازظهر آغاز شد و جمعیتی حدود هزار نفر در آن شرکت کردند. یکی از سخنگویان سازمان‌دهندگان این اعتراضات خطاب به معترضان گفت: شما جایی هستید که باید باشید. با هم در ۲۵ تجمع اعتراضی مختلف برای بیرون کردن ترامپ/پنس (معاون رئیس‌جمهور آمریکا) شرکت می‌کنیم.

اعتراضات روز اول این گروه در میدان پارک واشنگتن بعد از ۵ ساعت با گرداندن عروسک بزرگ ترامپ و پخش موسیقی «مرا نجات بده» پایان یافت. سازمان‌دهندگان تأکید کردند این تازه آغاز اعتراضات بوده است.

«اما کاپلان» یکی از سازمان‌دهندگان بخش نیویورک این گروه به تلویزیون محلی گفت: ما مبارزه‌ای ۶۰ روزه را برای بیرون کردن ترامپ/پنس از قدرت آغاز کرده‌ایم. ما میلیون‌ها نفر را در خیابان سازمان‌دهی می‌کنیم زیرا دونالد ترامپ می‌کوشد انتخابات را بدزدد و یک آمریکای سیاه‌پوستان با ارزش است» اعتراض کنید.

از اوایل خرداد ماه و پس از اقدام افسر پلیس «مینیاپولیس» ایالت «مینه‌سوتا» در قتل «جورج فلوید» شهروند ۴۶ ساله سیاهپوست آمریکا از طریق فشردن زانو بر روی گردنش به مدت ۹ دقیقه، اعتراضات سراسری علیه خشونت پلیس آمریکا از شهر مینیاپولیس آغاز شد و به دیگر شهرهای آمریکا و حتی کشورهای دیگر نیز گسترش یافت و تاکنون نیز در برخی مناطق ادامه داشته و هر بار با کشته شدن یک شهروند سیاه‌پوست دیگر در آمریکا شعله‌ورتر شده است.

ترامپ با شورشی و غارتگر توصیف کردن فاشیست را به کرسی بنشاند.

یکی دیگر از سازمان‌دهندگان در پاسخ به این سؤال که «آیا نگران نیستید هدف این اتهام ازسوی ترامپ قرار بگیرید که شهرهای در کنترل دموکرات‌ها تحت تأثیر اعتراضات و معترضان قرار گرفته؟»، گفت: ترامپ طرف خطرناک‌تر را تحریک می‌کند. او یکی از کسانی است که حامی اصلاحیه دوم کیفرجوهاست که می‌گویند چطور جرات می‌کنید بیرون بیایید و برای «جان معترضان به نژادپرستی و خشونت پلیس آمریکا، از مقامات محلی دموکرات به دلیل آنچه کوتاهی آن‌ها در برخورد و سرکوب معترضان می‌خواند انتقاد می‌کند و خودش علیه معترضان از نیروهای ویژه و گارد ملی استفاده کرده و آن‌ها را به استفاده بیشتر از این نیروها برای سرکوبشان تهدید می‌کند.

اما اعتراضات ضد نژادپرستی تنها بحران هفته‌های اخیر دولت آمریکا نیست و نارضایتی از نحوه عملکرد ترامپ در مقابله با همه‌گیری کرونا هم مسئله‌ای است که سرنوشت وی در انتخابات پیش‌روی این کشور را تحت تأثیر قرار داده است.

در چنین شرایطی نتایج نظرسنجی‌ها از پیشتازی حزب دموکرات و نامزدش در روزهای مانده تا انتخابات ریاست‌جمهوری نوامبر حکایت دارد. نظرسنجی مرکز «مورنینگ کنسول» نشان داد که بعد از برگزاری مجمع ملی هر دو حزب، «جو بایدن»، رقیب دموکرات دونالد ترامپ، رئیس‌جمهور آمریکا با اختلاف ۸ درصد پیش افتاده است. به نوشته وبگاه هیل، در این نظرسنجی که از ۱۲ هزار و ۹۶۶ نفر رأی‌دهنده آمریکایی از تاریخ ۲۸ تا ۳۰ اوت (هفتم تا نهم شهریور ماه) به عمل آمده، ۵۱ درصد از بایدن و ۴۳ درصد از ترامپ حمایت شده است.

گزارش خبری

در بلاروس چه می‌گذرد؟

با وجود گذشت نزدیک به یک ماه از انتخابات ریاست جمهوری بلاروس، اعتراض طرفدران رهبران مخالف و تحت حمایت برخی طرف‌های خارجی همچنان ادامه دارد و در تازه‌ترین رویداد، هزاران نفر از زنان این کشور در شهر مینسک دست به تظاهرات زدند و شماری از دانشجویان نیز تظاهرات ضددولتی برگزار کردند.

به گزارش ایرنا، اعتراض‌ها در بلاروس از زمان برگزاری انتخابات ریاست جمهوری ۱۹ مرداد این کشور که منجر به پیروزی الکساندر لوکاشنکو شد، ادامه داشته است. مخالفان دولت که مورد حمایت برخی طرف‌های غربی قرار دارند، نتیجه این انتخابات را نپذیرفته‌اند و خواستار کناره‌گیری لوکاشنکو از قدرت هستند.در جدیدترین تحول مربوط به ناآرامی‌های اخیر بلاروس، حدود پنج هزار زن روز شنبه در تظاهرات ضددولتی شرکت کردند.همزمان صدها دانشجو نیز در پایتخت این کشور دست به تظاهرات زدند و خواستار آزادی دانشجویان بازداشتی طی ناآرامی‌های اخیر شدند.

مخالفان لوکاشنکو "شورای هماهنگی" تشکیل داده‌اند که یکی از اهداف این شورا فراهم کردن زمینه انتقال قدرت در بلاروس بوده است.گزارش‌ها از بازداشتی شماری در تظاهرات روز گذشته که اکثرا دانشجو بودند، حکایت دارد. در این میان معترضان، فعالان حقوق بشری و ناظران پلیس بلاروس را به سرکوب معترضان متهم کرده‌اند. روز گذشته نیز گردهمایی اعتراضی در مینسک برگزار شد. بلاروس درحالی همچنان پس از انتخابات اخیر صحنه ناآرامی‌های پراکنده بوده که اتحادیه اروپا فشارها به مقامات دولتی بلاروس را افزایش داده و این درحالی است که روسیه، الکساندر لوکاشنکو را رئیس‌جمهور قانونی می‌داند. انتخابات ریاست جمهوری بلاروس درحالی ۱۹ مرداد برگزار شد که الکساندر لوکاشنکو به عنوان پیروز آن معرفی شد اما معترضان این نتیجه را نپذیرفته و همچنان به اعتراض‌های خود ادامه می‌دهند.در این میان اتحادیه اروپا نیز ضمن حمایت از معترضان خواستار برگزاری انتخابات جدیدی در بلاروس شده که مقامات این کشور رد کرده‌اند.

معترضان به نتیجه انتخابات اخیر بلاروس درحالی همچنان بر مواضع خود اصرار دارند که اتحادیه اروپا نیز بدون ارائه مدرک مستند اعلام کرده نتیجه این انتخابات را قبول ندارد و از معترضان حمایت کرده است. این درحالی است که روسیه لوکاشنکو را به عنوان رئیس‌جمهور بلاروس به رسمیت شناخته است. ولادیمیر پوتین رئیس‌جمهوری روسیه اخیرا در این رابطه عنوان کرد: حکومت بلاروس از دفتر نهادهای دموکراتیک و حقوق بشر سازمان امنیت و همکاری اروپا دعوت کرد در کنترل انتخابات ریاست جمهوری مشارکت کند. چرا آنها نیامدند؟ درحالی که اعتراض‌های خیابانی در بلاروس به نتایج انتخابات ریاست جمهوری همچنان ادامه دارد، وزیران خارجه روسیه و بلاروس چند روز پیش با یکدیگر دیدار و در خصوص حل و فصل بحران سیاسی در بلاروس گفت وگو کردند. در این دیدار بر آمادگی برای کمک به بهبود اوضاع بلاروس و رعایت معیارهای قانونی و احترام به نظم در این کشور تأکید شد. سوتلانا تیخانوفسکایا رهبر مخالفان بلاروس و نامزد شکست خورده انتخابات ریاست جمهوری این کشور نیز از روسیه خواسته تا به حق حاکمیت کشورش احترام بگذارد. در این بحبوحه مقامات دولتی بلاروس نگرانی‌های دیگری از جمله تشدید مداخله غرب در امور این کشور و همچنین تحرکات ناتو در مرزهای بلاروس هستند.رئیس جمهوری بلاروس همچنین اعلام کرده است که کشورهای لیتوانی، اوکراین، لهستان و چک در امور داخلی بلاروس مداخله می‌کنند و رهبری اعتراضات در این کشور را برعهده گرفته‌اند.

آمریکا و متحدانش مدتهاست به دنبال نفوذ گسترده در بلاروس که یک همپیمان روسیه در اروپا محسوب می‌شود، بوده‌اند. به همین دلیل سازوکارها و طرح‌های مختلفی را برای رسیدن به اهدافشان در بلاروس اجرا کرده‌اند.

به نظر می‌رسد معترضان قصدی برای پایان دادن به اعتراض‌های خود ندارند و دولت بلاروس نیز بر مواضع قبلی خود تأکید کرده است. اگرچه اوضاع بلاروس متشنج نیست اما ادامه ناآرامی‌ها و اعتراض‌ها می‌تواند شرایط این کشور را پیچیده‌تر کند که عملا منجر به مداخله غرب و روسیه برای حل‌وفصل این مناقشه سیاسی خواهد شد؛ مداخله‌ای که میزان رویارویی احتمالی روسیه و غرب در آن مشخص نیست.

دو سرباز فرانسوی در کشور مالی کشته شدند

ریاست جمهوری فرانسه از کشته شدن دو سرباز این کشور در مالی خبر داد.

به گزارش فرانس ۲۴، کاخ الیزه دیروز اعلام کرد که دو تن از سربازان فرانسه در عملیات نظامی در منطقه کیدال در شمال شرقی مالی کشته شدند. این دو سرباز پس از اصابت خودروی زرهی آنها توسط بمب دست ساز در ۵ سپتامبر (۱۵ شهریور) جان خود را از دست دادند. سومین سرباز فرانسوی در این حمله مجروح و زخمی شده است. براساس بیانیه دفتر ریاست جمهوری فرانسه، امانوئل ماکرون "احترام عمیق" خود را نسبت به این سربازان و تسلیت صمیمانه خود را به خانواده‌ها و عزیزان آنها" ابراز می‌دارد. فرانسه در سال ۲۰۱۳ عملیات نظامی خود را پس از درخواست مالی در این کشور آغاز کرد. مالی در همان سال از فرانسه خواست تا برای بازگرداندن سرزمین‌های اشغال شده توسط تندروهای اسلامگرا به آنان کمک کند. در اوایل روز شنبه رژیم نظامی مالی پس از فشارهای شدید کشورهای همسایه مذاکرات خود را با گروه‌های مخالف در راستای وعده‌های بازگرداندن قدرت به غیرنظامیان در کشور آغاز کرد.